

上越教育大学概要

平成9年度



**Joetsu
University of
Education 1997**

目 次

Contents

創設の趣旨・目的	1
Outline and Characteristics of the University	
沿 革	2
Historical Sketch	
組 織 図	4
Academic Organization	
運 営 図	5
Administrative Organization	
役 職 員	6
Members of Administration	
職員の定員	8
Number of Staff and Officials	
部及び講座の構成	9
Faculty Organization	
学 生 数	10
Number of Students	
地域別入学者状況	12
Regional Distribution of Entrants	
修了者・卒業者数	14
Number of Graduates	
就 職 状 況	15
Employment	
福利厚生施設	16
Welfare Facilities for Students	
奨 学 生 数	18
Number of Scholarship Grantees	
国 際 交 流	20
International Exchange Programs	
公開講座等	21
University Extension	
附属図書館	22
University Library	
学校教育研究センター	23
Center for Educational Research and Development	
保健管理センター	23
University Health Center	
附属実技教育研究指導センター	24
Center for Skills Training	
附属障害児教育実践センター	25
Demonstration and Research Center for the Handicapped	
情報処理センター	25
Information Processing Center	
附 属 学 校	26
University Attached Schools	
土地・建物	28
Land and Buildings	
建物配置図	29
Campus Map	
位 置 図	30
Location and Access	
所 在 地	32
University Directory	



創設の趣旨・目的

Outline and Characteristics of the University

今日の教育は、広く国民の大きな関心を集め、教育の制度や内容は大きく発展してきた。

しかし、その中心となる学校教育を担う教員に対しては、教育者としての使命感と人間愛に支えられた広い一般的教養、教育の理念・方法及び人間の成長や発達についての深い理解、教科に関する専門的学力、優れた教育技術など、専門職としての高度の資質能力が要求されている。

上越教育大学は、このような時代の要請にこたえて、主として初等中等教育教員に研究・研鑽の機会を提供することを趣旨とする大学院修士課程と、初等教育教員を養成する学部を持ち、学校教育に関する理論的・実践的な教育研究を推進する国立の教育大学として、昭和53年10月1日に設置された。

大学院は、学校教育研究科（修士課程）とし、主として初等中等教育の実践にかかわる諸科学の総合的・専門的研究を行うとともに、初等中等教育教員に高度の学習と研究の機会を与え、その理論的・実践的な能力の向上を図ることをねらいとしており、そのために、入学定員の3分の2程度は、初等中等教育における3年以上の教職経験を有する者を入学させることとしている。

学部は、学校教育学部とし、初等教育教員養成課程を置き、児童等の成長と発達に関する総合的な理解の上に、全教科・領域にわたる優れた指導能力を備えた初等教育教員を養成することを目的としており、人間の生涯を通ずる教育の基礎とされる初等教育と、これに携わる教員の養成の重要性にかんがみ、学生の人間形成についても重視することとしている。

また、教員養成系としては初めて、兵庫教育大学に設置された「大学院連合学校教育学研究科（博士課程）」は、本学、兵庫教育大学、岡山大学及び鳴門教育大学の4大学が、それぞれの大学院修士課程における実績の上に、連携協力して教育・研究組織を編成し、学校教育における教育活動や教科の教育に関する実践的研究を行い、それを踏まえた高度の研究・指導能力を備えた人材を育成することを目的としている。

Reflecting the fact that education is a matter of great concern among Japanese people today, there has been a marked development in educational systems and materials. Today's classroom teacher, the central figure in education, is expected to have a versatile array of qualities such as a high appreciation of culture supported by a sense of mission and humanity ; a deep understanding of pedagogical ideas and methods as well as the processes of human growth and development ; a specialized knowledge of subject areas ; and excellent teaching techniques.

In order to meet these contemporary needs, Joetsu University of Education was established in 1978 as a national university which aims to promote the theoretical and practical studies of school education. It consists of the Graduate School of Education which is chiefly intended for in-service teachers and the College of Education which offers undergraduate courses in teacher training.

The Graduate School of Education (Master's Program) conducts comprehensive and specialized studies of various sciences chiefly involved in the theory and practice of elementary and secondary education. It also offers school teachers the opportunity of pursuing advanced research and improving their theoretical and practical abilities. For that purpose, approximately two-thirds of the admission capacity of the Graduate School of Education is allotted to the teachers who have at least three years of teaching experience.

The College of Education offers undergraduate courses which train students to have excellent teaching abilities in all the subject areas of elementary education. The course work also cultivates a comprehensive understanding of the processes of growth and development in children. Considering the importance of primary education as the starting-point for people's lifelong learning, special emphasis is placed on building character of the students who intend to become elementary school teachers.

In 1996 the Joint Graduate School in Science of School Education was opened at Hyogo University of Teacher Education as the first Ph.D. Program in the field of teacher training in Japan. Its educational and research system is organized on a cooperative arrangement among four universities, Joetsu, Hyogo, Okayama, and Naruto. Supported by the experiences and achievements of each university's Master's Program, the Joint Graduate School (Ph.D. Program) conducts practical research on educational activities and the teaching of subject areas, and thereby aims to train capable persons with high abilities of research and instruction.

- 昭和51年8月1日 文部省内に「教員大学院大学創設準備室」設置（室長 須田八郎）
- 昭和53年6月17日 第84国会で「国立学校設置法及び国立養護教諭養成所設置法の一部を改正する法律」が成立し、本学の新設が決定
 - 10月1日 上越教育大学が開学し、学長に辰野千壽就任、事務局を新潟大学教育学部高田分校内に設置
- 昭和56年4月1日 附属実技教育研究指導センター、附属小学校、附属中学校設置（附属学校は新潟大学教育学部附属高田小・中学校を移管）
 - 4月16日 第1回学部入学式举行
 - 4月20日 旧新潟大学教育学部高田分校の校舎等の一部を使用し、授業開始
 - 6月8日 山屋敷地区の第一期工事の校舎等の完成に伴い、事務局、研究室、学生宿舎等の移転
- 昭和57年4月1日 保健管理センター設置
- 昭和58年1月25日 附属図書館竣工
 - 3月31日 本部事務局竣工
 - 4月1日 大学院学校教育研究科設置（学校教育専攻及び教科・領域教育専攻、入学定員140人）
 - 学校教育研究センター設置
 - 4月12日 附属図書館開館
 - 4月14日 第1回大学院入学式举行
 - 10月1日 創立5周年記念式典举行
- 昭和59年4月1日 大学院学校教育研究科に幼児教育専攻及び障害児教育専攻を増設し、入学定員を300人に改定
 - 6月15日 学校教育研究センター竣工
- 昭和60年3月15日 第1回学部卒業式及び第1回大学院学位記授与式举行
- 昭和62年4月1日 附属障害児教育実践センター設置
- 昭和63年5月11日 情報教育研究・訓練センター設置
 - 12月7日 開学10周年記念式典举行
- 平成元年4月1日 学長に松野純孝が就任
- 平成2年2月28日 赤倉野外活動施設竣工
- 平成3年12月16日 附属障害児教育実践センター竣工
- 平成4年4月1日 附属幼稚園設置
- 平成5年3月10日 附属幼稚園園舎竣工
 - 4月1日 学長に加藤章が就任
 - 10月1日 情報処理センター設置（情報教育研究・訓練センター廃止）
- 平成6年11月25日 情報処理センター竣工
- 平成7年1月25日 国際学生宿舎竣工
- 平成8年4月1日 兵庫教育大学大学院連合学校教育学研究科へ構成大学として参加
- August 1, 1976 The Foundation Preparation Office of the New Type of Teachers' Graduate School was established under Director Hachiro Suda.
- June 17, 1978 "The Act for National School Establishment" was partially revised at 84 National Diet. The Joetsu University of Education was established by law.
- October 1, 1978 Joetsu University of Education started under the presidency of Dr. Chitoshi Tatsuno. The Administration Bureau was established on the Takada Campus of College of Education, Niigata University.
- April 1, 1981 Center for Skills Training, University Attached Elementary School and University Attached Lower Secondary School were established.
- April 16, 1981 The first entrance ceremony for the College of Education was held.
- April 20, 1981 School started on the Takada Campus of Niigata University.
- June 8, 1981 Administration Office, professors' offices, and students' dormitories were moved to the new Yamayashiki Campus.
- April 1, 1982 University Health Center was established.
- January 25, 1983 University Library was completed.
- March 31, 1983 Administration Building was completed.
- April 1, 1983 Graduate School of Education and Center for Educational Research and Development were established.
- April 12, 1983 University Library was opened.
- April 14, 1983 The first entrance ceremony for the Graduate School of Education was held.
- October 1, 1983 The fifth anniversary of the founding.
- April 1, 1984 The programs of early childhood education and special education were added to the Graduate School of Education.
- June 15, 1984 The building of Center for Educational Research and Development was completed.
- March 15, 1985 The first commencement day for both undergraduate and graduate students.
- April 1, 1987 Demonstration and Research Center for the Handicapped was established.
- May 11, 1988 Center for Research and Training in Educational Information was established.
- December 7, 1988 The tenth anniversary of the founding.
- April 1, 1989 Professor Junko Matsuno was installed as President.
- February 28, 1990 Akakura House for Outdoor Activities was completed.
- December 16, 1991 The building of Demonstration and Research Center for the Handicapped was completed.
- April 1, 1992 University Attached Kindergarten was established.
- March 10, 1993 The building of University Attached Kindergarten was completed.
- April 1, 1993 Professor Akira Kato was installed as President.
- October 1, 1993 Information Processing Center was established (Center for Research and Training in Educational Information was abolished.)
- November 25, 1994 The building of Information Processing Center was completed.
- January 25, 1995 International House was completed.
- April 1, 1996 Joetsu University of Education participated as a collaborating university in the Joint Graduate School in Science of School Education, Hyogo University of Teacher Education (Ph.D.Program).



組 織 図

Academic Organization

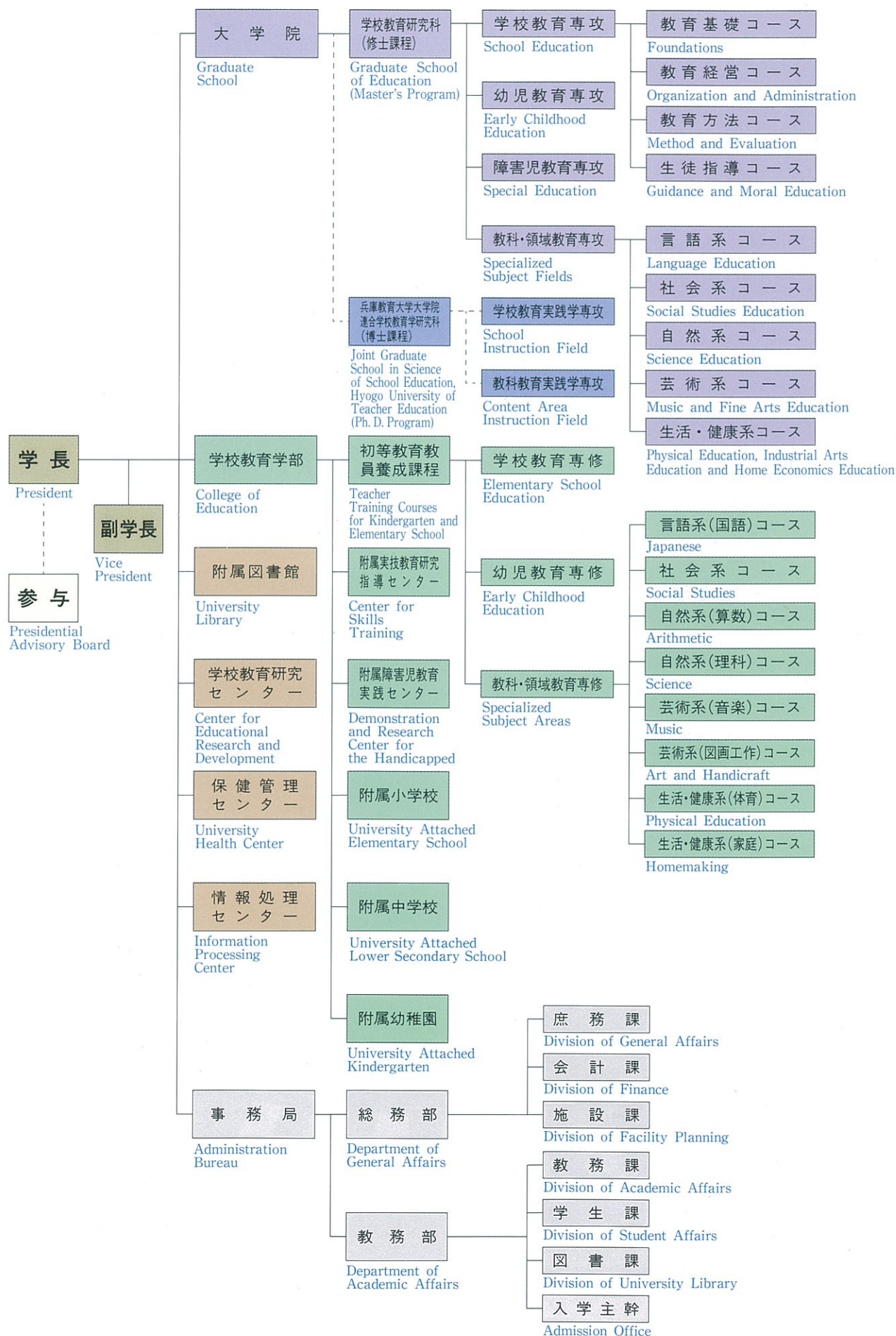

運 営 図

Administrative Organization

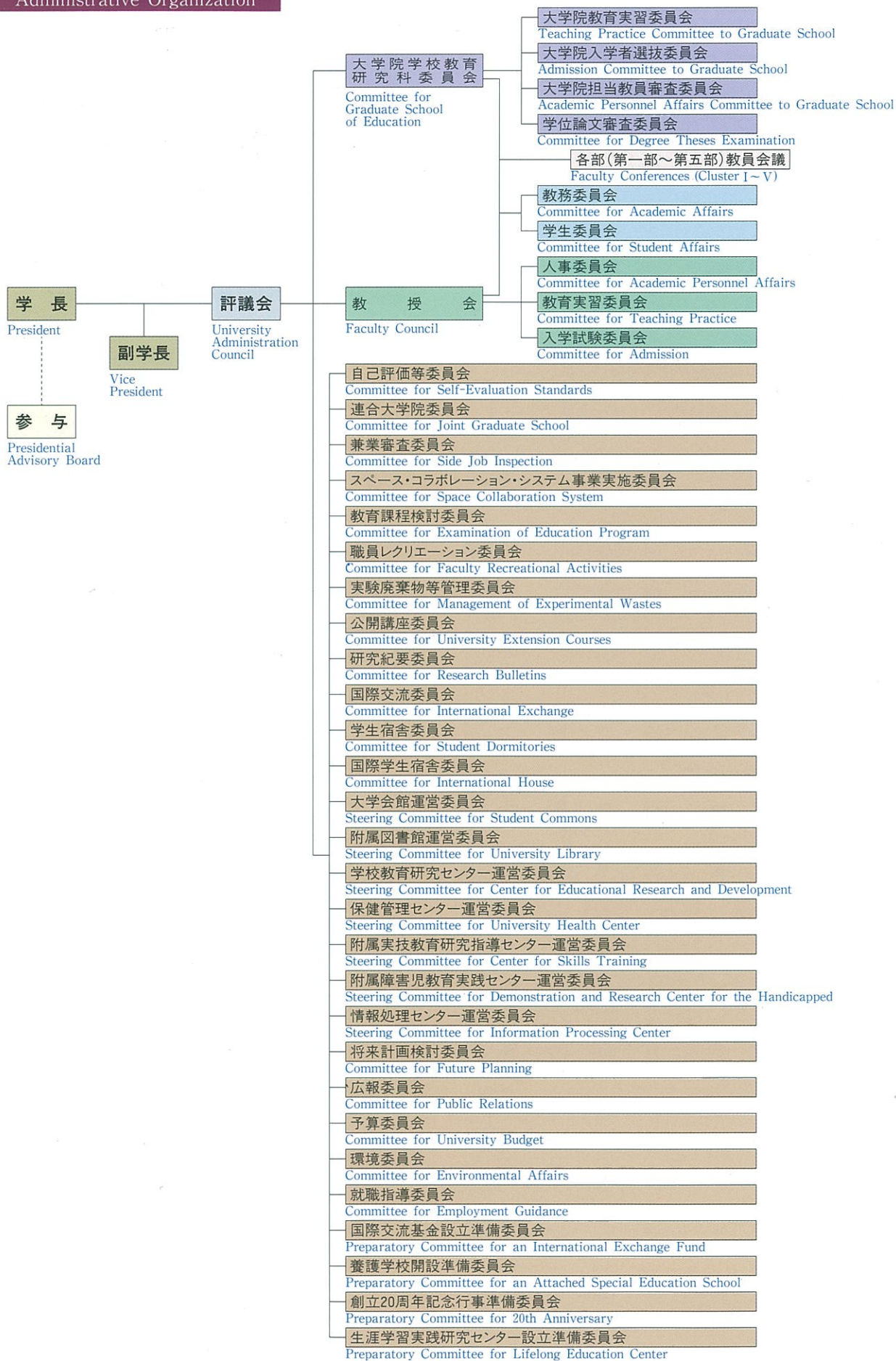

役 職 員

Members of Administration

学 長	加 藤 章
President	Akira Kato
副 学 長	大 澤 健 郎
Vice President	Takeo Osawa
副 学 長	湧 井 豊
Vice President	Yutaka Wakui



学長 加藤 章
President Akira Kato

評 議 員 Members of University Administration Council

学 長	加 藤 章
President	Akira Kato
副 学 長	大 澤 健 郎
Vice President	Takeo Osawa
副 学 長	湧 井 豊
Vice President	Yutaka Wakui
附 属 図 書 館 長	前 田 幹
Director of University Library	Tsuyoshi Maeda
学校教育研究センター長	新 井 郁 男
Director of Center for Educa- tional Research and Development	Ikuo Arai
教 授	細 井 房 明
Professor	Fusaaki Hosoi
教 授	鈴 木 敏 紀
Professor	Toshiki Suzuki
教 授	渡 邊 隆
Professor	Takashi Watanabe
教 授	工 藤 智 昭
Professor	Tomoaki Kudo
教 授	丸 山 芳 郎
Professor	Yoshiro Maruyama
教 授	伊 達 博
Professor	Hiroshi Date
教 授	二 谷 貞 夫
Professor	Sadao Nitani
教 授	西 穰 司
Professor	Joji Nishi
教 授	有 澤 俊 太 郎
Professor	Shuntaro Arisawa

事 務 局 Administration Bureau

事 務 局 長	金 谷 勝 典
Secretary General	Katsunori Kanatani
総 務 部 長	七 五 三 掛 哲 郎
Director of Department of General Affairs	Tetsuro Shimegake
庶 務 課 長	山 崎 勝 也
Head of Division of General Affairs	Katsuya Yamasaki
会 計 課 長	島 村 富 雄
Head of Division of Finance	Tomio Shimamura
施 設 課 長	神 田 博
Head of Division of Facility Planning	Hiroshi Kanda
教 務 部 長	中 村 勤
Director of Department of Academic Affairs	Tsutomu Nakamura
教 務 課 長	元 井 忠 夫
Head of Division of Academic Affairs	Tadao Motoi
学 生 課 長	藤 田 孝
Head of Division of Student Affairs	Takashi Fujita
図 書 課 長	白 石 光 雄
Head of Division of University Library	Mitsuo Shiraishi
入 学 主 幹	住 澤 久
Head of Admission Office	Hisashi Sumisawa

部 局 長 等

Division Heads

附属図書館長 Director of University Library	前 田 幹 Tsuyoshi Maeda	附属実技教育研究 指導センター長 Director of Center for Skills Training	伊 達 博 Hiroshi Date
第一部学部主事 Dean of Cluster I	細 井 房 明 Fusaaki Hosoi	附属障害児教育実践 センター長 Director of Demonstration and Research Center for the Handicapped	森 島 慧 Akira Morishima
第二部学部主事 Dean of Cluster II	鈴 木 敏 紀 Toshiki Suzuki	附属小学校長 Principal of University Attached Elementary School	南 館 忠 智 Tadanori Minamitate
第三部学部主事 Dean of Cluster III	渡 邊 隆 Takashi Watanabe	附属小学校副校長 Vice Principal of University Attached Elementary School	長 野 克 水 Katsumi Nagano
第四部学部主事 Dean of Cluster IV	工 藤 智 昭 Tomoaki Kudo	附属中学校長 Principal of University Attached Lower Secondary School	二 谷 貞 夫 Sadao Nitani
第五部学部主事 Dean of Cluster V	丸 山 芳 郎 Yoshiro Maruyama	附属中学校副校長 Vice Principal of University Attached Lower Secondary School	清 沢 聰 Satoshi Kiyosawa
学校教育研究センター長 Director of Center for Educational Research and Development	新 井 郁 男 Ikuro Arai	附属幼稚園長 Principal of University Attached Kindergarten	太 田 将 勝 Masakatsu Ota
保健管理センター所長 Director of University Health Center	山 本 保 Tamotsu Yamamoto	附属幼稚園副園長 Vice Principal of University Attached Kindergarten	笹 川 辰 雄 Tatsuo Sasagawa
情報処理センター長 Director of Information Processing Center	中 川 清 隆 Kiyotaka Nakagawa		

参 与

Presidential Advisory Board

市 川 正 Tadashi Ichikawa	東京都教育委員会教育長 Director of the Board of Education of Tokyo
井 内 慶次郎 Keiji Inai	財団法人放送大学教育振興会会長 President of the Society for the Promotion of the University of the Air
黒 羽 亮 一 Ryoichi Kuroha	常磐大学教授 Professor of Tokiwa University
河 野 重 男 Shigeo Kono	東京家政学院大学長 President of Tokyo Kasei-Gakuin University
後 藤 亮 一 Ryoichi Goto	新潟県小学校長会会長 President of the Association of the Principals of the Elementary Schools in Niigata Prefecture
佐 久 間 昇 二 Syoji Sakuma	日本衛星放送株式会社代表取締役社長 President of Japan Satellite Broadcasting, Inc.
高 橋 信 雄 Nobuo Takahashi	高助合名会社社長 President of Takasuke & Co.
辰 野 千 壽 Chitoshi Tatsuno	財団法人応用教育研究所所長、元上越教育大学長 Head of the Institute for the Study of Applied Pedagogy and Psychology Former President of Joetsu University of Education
平 山 征 夫 Ikuro Hirayama	新潟県知事 Governor of Niigata Prefecture
宮 越 馨 Kaoru Miyakoshi	上越市長 Mayor of Joetsu City

職員の定員

Number of Staff and Officials

平成9年4月1日現在
As of April 1, 1997

区 分 Classification	学 長 President	副学長 Vice Presidents	教 授 Professors	助教授 Associate Professors	助 手 Research Assistants	小 計 Sub Total	教 頭 Vice Principals of Attached Schools	教 諭 Teachers of Attached Schools	養 護 教 諭 Nurse Teachers of Attached Schools	計 Total	事務局 Administration Staff	合 計 Grand Total
学 長 President	1					1				1		1
副学長 Vice President		2				2				2		2
学校教育学部 College of Education			84	67	24	175				175		175
学校教育研究センター Center for Educational Research and Development			3	3	1	7				7		7
保健管理センター University Health Center			1			1				1		1
附属実技教育研究指導センター Center for Skills Training			4	4		8				8		8
附属障害児教育実践センター Demonstration and Research Center for the Handicapped			1	1	1	3				3		3
附属小学校 University Attached Elementary School							1	15	1	17		17
附属中学校 University Attached Lower Secondary School							1	15	1	17		17
附属幼稚園 University Attached Kindergarten							1	3	1	5		5
事務局 Administration Bureau											121	121
計 Total	1	2	93	75	26	197	3	33	3	236	121	357



部及び講座の構成

Faculty Organization

部 Faculty	講座 Division	主な研究・教育分野 Subject
第一部 Cluster I	教育基礎 Foundations	教育哲学 Philosophy of Education 教育史 History of Education 教育社会学 Sociology of Education 教育心理学 Educational Psychology 発達心理学 Developmental Psychology 青年心理学 Adolescent Psychology
	教育経営 Organization and Administration	教育経営学 Educational Policy and Management 教育制度学 Educational System 比較教育学 Comparative Education 教育行政学 Educational Administration 学校経営学 School Management 社会心理学 Social Psychology
	教育方法 Method and Evaluation	教育評価 Educational Evaluation 教育方法学 Educational Methodology 教育工学 Educational Technology 教育課程 Curriculum Theory 学習心理学 Psychology of Learning
	生徒指導 Guidance and Moral Education	道徳教育 Moral Education 生徒指導 Pupil Guidance 特別活動 Special Activities 進路指導 Educational and Vocational Guidance カウンセリング Counseling 臨床心理学 Clinical Psychology
	幼児教育 Early Childhood Education	幼児教育学 Study of Early Childhood Education 幼児心理学 Early Childhood Psychology 保育内容の研究 Study of Contents of Early Childhood Education
	障害児教育 Special Education	障害児教育学 Education for the Handicapped 障害児心理学 Psychology of the Handicapped 障害児生理・病理学 Physiology and Pathology of the Handicapped 障害児指導法 Teaching Method for the Handicapped
第二部 Cluster II	言語系教育 Languages	国語学 Japanese Linguistics 国文学 Japanese Literature 漢文学 Chinese Philology and Literature 国語科教育 Japanese Education 書写・書道 Copying Characters and Calligraphy 日本語・日本事情 Japanese Language and Culture 英語学 English Linguistics 英米文学 English and American Literature 英語科教育 English Education ドイツ語学 German Language
	社会系教育 Social Studies	歴史学 History 民俗学 Folklore

部 Faculty	講座 Division	主な研究・教育分野 Subject
第二部 Cluster II	社会系教育 Social Studies	地理学 Geography 法学 Jurisprudence 社会学 Sociology 経済学 Economics 哲学 Philosophy 倫理学 Ethics 宗教学 Study of Religions 社会科教育 Social Studies Education
	第三部 Cluster III	自然系教育 Science
第三部 Cluster III	自然系教育 Science	代数 Algebra 幾何学 Geometry 解析学 Analysis 応用数学 Applied Mathematics 数学科教育 Mathematics Education 物理学 Physics 化学 Chemistry 生物 Biology 地学 Geosciences 理科教育 Science Education
	第四部 Cluster IV	芸術系教育 Music and Fine Arts
第四部 Cluster IV	芸術系教育 Music and Fine Arts	声乐 Vocal Music 器楽 Instrumental Music 作曲 Composition 音楽学 Musicology 音楽科教育 Music Education 絵画 Painting and Print 彫塑 Sculpture デザイン Design 工芸 Craft 美術理論・美術史 Theory of Fine Arts. Art History 美術科教育 Art Education
	第五部 Cluster V	生活・健康系 Physical Education, Industrial Arts and Home Economics
第五部 Cluster V	生活・健康系 Physical Education, Industrial Arts and Home Economics	体育学 Sports and Physical Education 運動学 Sports Sciences 学校保健 School Health Education 保健体育科教育 Theory of Health and Physical Education 機械工学 Mechanical Engineering 電気工学 Electrical Engineering 情報科学 Information Science 金属加工学 Mechanical Metallurgy 木材加工学 Physical Processing of Wood 栽培学 Agronomy 技術科教育 Industrial Arts Education 食物学 Nutritional and Food Sciences 被服学 Textiles and Clothing Sciences 保育学 Child Study 家庭経営学 Home Management 家庭科教育 Home Economics Education

学 生 数

Number of Students

大学院学校教育研究科（修士課程） Graduate School of Education (Master's Program)

平成9年5月1日現在
As of May 1, 1997

区 分 Classification		入学定員 Admission Capacity	現 員 Present Number								
			1 年 次 1st Year			2 年 次 2nd Year			合 計 Grand Total		
			男 Male	女 Female	計 Total	男 Male	女 Female	計 Total	男 Male	女 Female	計 Total
学 校 教 育 専 攻 School Education	教育基礎コース Foundations	約 15	9	5	14	8	2(1)	10(1)	17	7(1)	24(1)
	教育経営コース Organization and Administration	約 15	13	1(1)	14(1)	11	1	12	24	2(1)	26(1)
	教育方法コース Method and Evaluation	約 10	21	2	23	18		18	39	2	41
	生徒指導コース Guidance and Moral Education	約 10	17	1	18	18	3	21	35	4	39
	計 Total	50	60	9(1)	69(1)	55	6(1)	61(1)	115	15(2)	130(2)
幼児教育専攻 Early Childhood Education		15	4	10	14	5	5(1)	10(1)	9	15(1)	24(1)
障害児教育専攻 Special Education		25	15	7	22	20	12(1)	32(1)	35	19(1)	54(1)
教科・領域 教 育 専 攻 Specialized Subject Fields	言語系コース Language Education	約 40	17(1)	8	25(1)	23	15	38	40(1)	23	63(1)
	社会系コース Social Studies Education	約 30	20	3	23	24	3	27	44	6	50
	自然系コース Science Education	約 50	28		28	29	6	35	57	6	63
	芸術系コース Music and Fine Arts Education	約 50	10(1)	16	26(1)	15(3)	12(1)	27(4)	25(4)	28(1)	53(5)
	生活・健康系コース Physical Education, Industrial Arts Education and Home Economics Education	約 40	19(1)	16(1)	35(2)	23(1)	9	32(1)	42(2)	25(1)	67(3)
	計 Total	210	94(3)	43(1)	137(4)	114(4)	45(1)	159(5)	208(7)	88(2)	296(9)
合 計 Grand Total		300	173(3)	69(2)	242(5)	194(4)	68(4)	262(8)	367(7)	137(6)	504(13)

() 内は、外国人留学生で内数

The figures in parentheses indicate the number of foreign students.

学校教育学部 College of Education

平成9年5月1日現在
As of May 1, 1997

区 分 Classification	入学定員 Admission Capacity	現 員 Present Number														
		1 年 次 1st Year			2 年 次 2nd Year			3 年 次 3rd Year			4 年 次 4th Year			合 計 Grand Total		
		男 Male	女 Female	計 Total	男 Male	女 Female	計 Total	男 Male	女 Female	計 Total	男 Male	女 Female	計 Total	男 Male	女 Female	計 Total
初等教育教員養成課程 Teacher Training Courses for Kindergarten and Elementary School	200	89	116	205	90	113 (1)	203 (1)	95	106 (1)	201 (1)	99 (1)	128 (2)	227 (3)	373 (1)	463 (4)	836 (5)

() 内は、外国人留学生で内数

The figures in parentheses indicate the number of foreign students.

兵庫教育大学大学院連合学校教育学研究科（博士課程）

Joint Graduate School in Science of School Education,
Hyogo University of Teacher Education (Ph. D. Program)

平成 9 年 5 月 1 日現在
As of May 1, 1997

区 分 Classification	入学定員 Admission Capacity	現 員 Present Number											
		1 年 次 1st Year			2 年 次 2nd Year			3 年 次 3rd Year			合 計 Grand Total		
		男 Male	女 Female	計 Total	男 Male	女 Female	計 Total	男 Male	女 Female	計 Total	男 Male	女 Female	計 Total
学校教育実践学専攻 School Instruction Field	8	1		1	2	1	3	—	—	—	3	1	4
教科教育実践学専攻 Content Area Instruction Field	16	2		2	3	1	4	—	—	—	5	1	6
合 計 Grand Total	24	3		3	5	2	7	—	—	—	8	2	10

この連合学校教育学研究科は、兵庫教育大学のほか、上越教育大学、岡山大学及び鳴門教育大学が協力して教育研究の実施に当たる。

入学定員は、兵庫教育大学大学院連合学校教育学研究科の入学定員で、現員は、上越教育大学への配属学生数

The Joint Graduate School conducts education and research by means of the cooperative arrangement among Joetsu University of Education, Okayama University, and Naruto University of Education, in addition to Hyogo University of Teacher Education. The admission capacity indicates that of the Joint Graduate School collectively, and the present number here indicates the number of students assigned specifically to Joetsu University of Education.



地域別入学者状況

Regional Distribution of Entrants

大学院学校教育研究科（修士課程）

Graduate School of Education (Master's Program)

地 域 Regions	都 道 府 県 Prefectures	入 学 者 数 Entrants
北 海 道 東 北 Hokkaido and Tohoku	北海道 Hokkaido	6 (2)
	青 森 Aomori	6 (5)
	岩 手 Iwate	5 (4)
	宮 城 Miyagi	7 (4)
	秋 田 Akita	4 (3)
	山 形 Yamagata	2 (2)
	福 島 Fukushima	3 (2)
関 東 Kanto	茨 城 Ibaraki	3 (3)
	栃 木 Tochigi	3 (3)
	群 馬 Gunma	6 (6)
	埼 玉 Saitama	13 (11)
	千 葉 Chiba	11 (4)
	東 京 Tokyo	22 (13)
	神奈川 Kanagawa	9 (6)
中 部 Chubu	新 潟 Niigata	70 (42)
	富 山 Toyama	5 (2)
	石 川 Ishikawa	8 (5)
	福 井 Fukui	2 (2)
	山 梨 Yamanashi	5 (3)
	長 野 Nagano	16 (14)
	岐 阜 Gifu	1 (1)
	静 岡 Shizuoka	7 (7)
	愛 知 Aichi	6 (3)
近 畿 Kinki	三 重 Mie	
	滋 賀 Shiga	1 (1)
	京 都 Kyoto	
	大 阪 Osaka	3 (2)
	兵 庫 Hyogo	2
	奈 良 Nara	
	和歌山 Wakayama	
中 国 Chugoku	鳥 取 Tottori	1 (1)
	島 根 Shimane	1
	岡 山 Okayama	1
	広 島 Hiroshima	
	山 口 Yamaguchi	
四 国 Shikoku	徳 島 Tokushima	
	香 川 Kagawa	
	愛 媛 Ehime	
	高 知 Kochi	
九 州 沖 縄 Kyushu and Okinawa	福 岡 Fukuoka	3 (3)
	佐 賀 Saga	
	長 崎 Nagasaki	1 (1)
	熊 本 Kumamoto	
	大 分 Oita	
	宮 崎 Miyazaki	
	鹿児島 Kagoshima	1 (1)
	沖 縄 Okinawa	3 (2)
外 国 Foreign Countries		5
合 計 Total		242 (158)

() 内は、現職教員で内数

The figures in parentheses indicate the number of school teachers.

学校教育学部

College of Education

地 域 Regions	都 道 府 県 Prefectures	入 学 者 数 Entrants
北 海 道 東 北 Hokkaido and Tohoku	北海道 Hokkaido	1
	青 森 Aomori	2 (1)
	岩 手 Iwate	5 (4)
	宮 城 Miyagi	
	秋 田 Akita	5 (2)
	山 形 Yamagata	7 (5)
	福 島 Fukushima	6 (3)
関 東 Kanto	茨 城 Ibaraki	1 (1)
	栃 木 Tochigi	4 (1)
	群 馬 Gunma	3 (1)
	埼 玉 Saitama	
	千 葉 Chiba	1 (1)
	東 京 Tokyo	3 (1)
	神奈川 Kanagawa	
中 部 Chubu	新 潟 Niigata	35 (20)
	富 山 Toyama	18 (15)
	石 川 Ishikawa	21 (15)
	福 井 Fukui	12 (8)
	山 梨 Yamanashi	1 (1)
	長 野 Nagano	18 (11)
	岐 阜 Gifu	3 (2)
	静 岡 Shizuoka	4 (1)
	愛 知 Aichi	13 (5)
近 畿 Kinki	三 重 Mie	
	滋 賀 Shiga	4 (1)
	京 都 Kyoto	3 (3)
	大 阪 Osaka	1 (1)
	兵 庫 Hyogo	4 (2)
	奈 良 Nara	
	和歌山 Wakayama	
中 国 Chugoku	鳥 取 Tottori	2 (1)
	島 根 Shimane	8 (3)
	岡 山 Okayama	2
	広 島 Hiroshima	
	山 口 Yamaguchi	1 (1)
四 国 Shikoku	徳 島 Tokushima	1
	香 川 Kagawa	
	愛 媛 Ehime	3 (2)
	高 知 Kochi	
九 州 沖 縄 Kyushu and Okinawa	福 岡 Fukuoka	1
	佐 賀 Saga	
	長 崎 Nagasaki	4
	熊 本 Kumamoto	1 (1)
	大 分 Oita	1 (1)
	宮 崎 Miyazaki	4 (1)
	鹿児島 Kagoshima	2 (1)
	沖 縄 Okinawa	
外 国 Foreign Countries		
合 計 Total		205 (116)

() 内は、女子で内数

The figures in parentheses indicate the number of female students.

地域別入学者の割合(%)

Regional Distribution of Entrants

大学院学校教育研究科(修士課程)…………… G - 242人(100%)
Graduate School of Education (Master's Program)

学校教育学部…………… C - 205人(100%)
College of Education

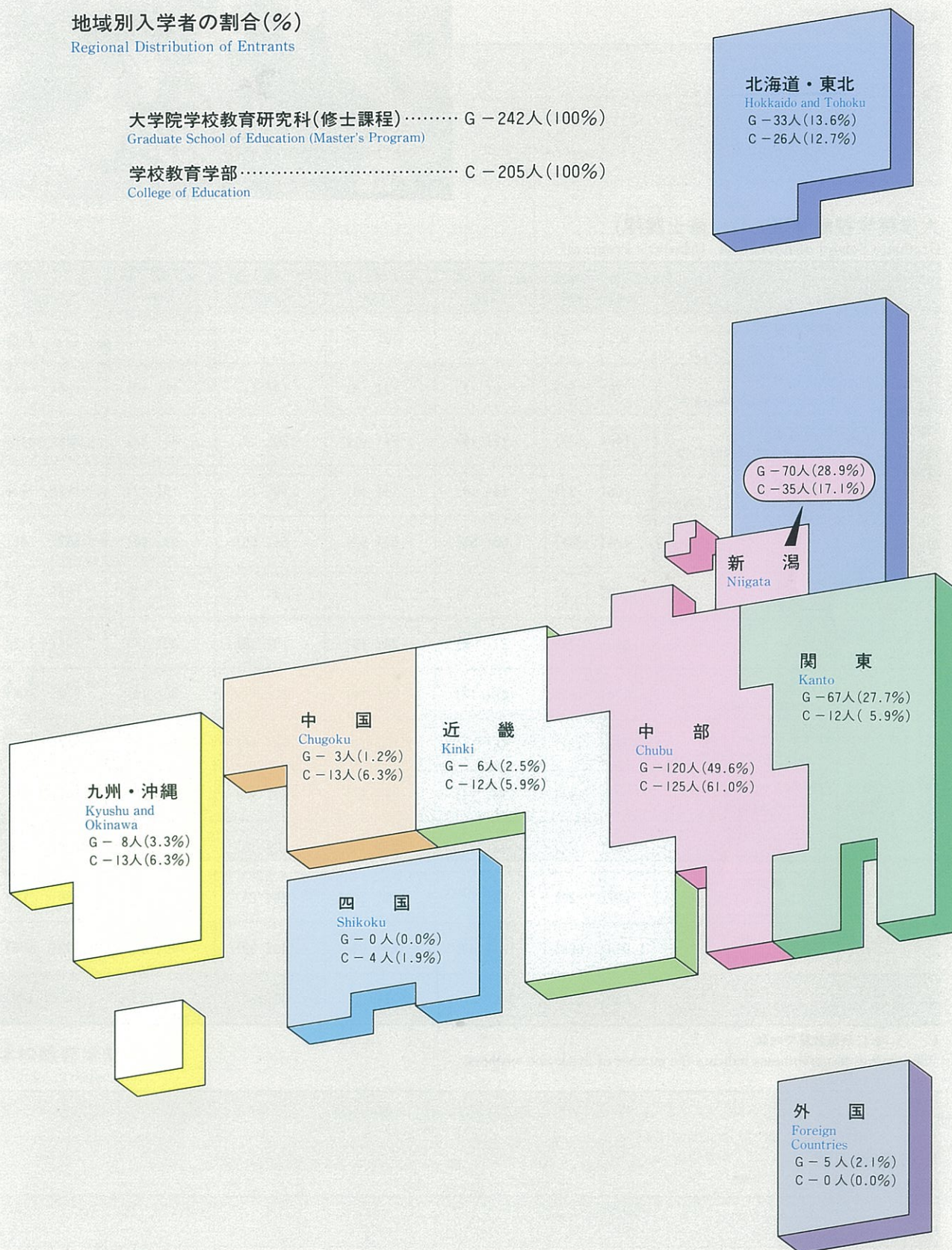

修了者・卒業者数

Number of Graduates



大学院学校教育研究科（修士課程）

Graduate School of Education (Master's Program)

区 分 Classification		59年度～4年度 1984～1992	5 年 度 1993	6 年 度 1994	7 年 度 1995	8 年 度 1996	累 計 Total
学 校 教 育 専 攻 School Education	教育基礎コース Foundations	105(72)	12(11)	10(5)	12(9)	14(11)	153(108)
	教育経営コース Organization and Administration	70(55)	16(12)	12(8)	14(11)	12(10)	124(96)
	教育方法コース Method and Evaluation	145(137)	18(18)	21(21)	20(20)	24(22)	228(218)
	生徒指導コース Guidance and Moral Education	106(97)	14(14)	19(19)	19(16)	19(17)	177(163)
	計 Total	426(361)	60(55)	62(53)	65(56)	69(60)	682(585)
幼児教育専攻 Early Childhood Education		39(6)	4(1)	5	9(1)	8(1)	65(9)
障害児教育専攻 Special Education		160(78)	21(8)	24(13)	19(8)	20(11)	244(118)
教 科 ・ 領 域 教 育 専 攻 Specialized Subject Fields	言語系コース Language Education	174(105)	22(17)	26(17)	20(11)	30(16)	272(166)
	社会系コース Social Studies Education	181(121)	18(13)	23(19)	24(16)	18(12)	264(181)
	自然系コース Science Education	250(194)	34(25)	39(32)	33(26)	36(28)	392(305)
	芸術系コース Music and Fine Arts Education	202(77)	32(12)	27(10)	27(10)	26(10)	314(119)
	生活・健康系コース Physical Education, Industrial Arts Education and Home Economics Education	207(132)	28(16)	29(16)	36(26)	30(15)	330(205)
	計 Total	1,014(629)	134(83)	144(94)	140(89)	140(81)	1,572(976)
合 計 Grand Total		1,639(1,074)	219(147)	235(160)	233(154)	237(153)	2,563(1,688)

() 内は、現職教員で内数

The figures in parentheses indicate the number of in-service teachers.

学校教育学部

College of Education

区 分 Classification	59年度～4年度 1984～1992	5 年 度 1993	6 年 度 1994	7 年 度 1995	8 年 度 1996	累 計 Total
初等教育教員養成課程 Teacher Training Courses for Kindergarten and Elementary School	1,769	203	190	200	206	2,568

就 職 状 況

Employment

大学院学校教育研究科（修士課程） Graduate School of Education (Master's Program)

平成 9 年 5 月 1 日現在
As of May 1, 1997

区 分 Classification		教 員 就 職 者 Number of Appointments as Teachers							教員以外 の就職者 Other Occupation	進 学 者 Graduate School	そ の 他 Others	合 計 Grand Total
		小 学 校 Elementary School	中 学 校 Lower Secondary School	高等学校 High School	幼 稚 園 Kindergarten	盲・聾・養護 学 校 School for Handicapped Children	そ の 他 Other Schools	計 Total				
学 校 教 育 専 攻 School Education	教育基礎コース Foundations		1 (1)				1	2 (1)			1	3 (1)
	教育経営コース Organization and Administration										2	2
	教育方法コース Method and Evaluation	1						1			1	2
	生徒指導コース Guidance and Moral Education								1		1	2
	計 Total	1	1 (1)				1	3 (1)	1		5	9 (1)
幼児教育専攻 Early Childhood Education		1						1			6	7
障害児教育専攻 Special Education		2 (1)	2 (1)					4 (2)	2		3	9 (2)
教 科 ・ 領 域 教 育 専 攻 Specialized Subject Fields	言語系コース Language Education		2	3 (3)				5 (3)	2		7	14 (3)
	社会系コース Social Studies Education	1 (1)	1 (1)					2 (2)	3		1	6 (2)
	自然系コース Science Education	1 (1)	2	2 (2)				5 (3)	1		2	8 (3)
	芸術系コース Music and Fine Arts Education	3 (1)				1	1	5 (1)	2	3	6	16 (1)
	生活・健康系コース Physical Education, Industrial Arts Education and Home Economics Education	1 (1)	4 (1)	1				6 (2)		1	8	15 (2)
	計 Total	6 (4)	9 (2)	6 (5)		1	1	23 (11)	8	4	24	59 (11)
合 計 Grand Total		10 (5)	12 (4)	6 (5)		1	2	31 (14)	11	4	38	84 (14)

現職教員を除く者で、()内は期限付き教員として採用された者で内数

The figures indicate the number of students excluding in-service teachers, and the figures in parentheses indicate the number of students employed as part-time teachers.

学校教育学部 College of Education

平成 9 年 5 月 1 日現在
As of May 1, 1997

区 分 Classification		教 員 就 職 者 Number of Appointments as Teachers							教員以外 の就職者 Other Occupation	進 学 者 Graduate School	そ の 他 Others	合 計 Grand Total
		小 学 校 Elementary School	中 学 校 Lower Secondary School	高等学校 High School	幼 稚 園 Kindergarten	盲・聾・養護 学 校 School for Handicapped Children	そ の 他 Other Schools	計 Total				
初等教育教員養成課程 Teacher Training Courses for Kindergarten and Elementary School		69 (38)	32 (21)	4 (4)	9 (4)	7 (3)		121 (70)	26	18	41	206 (70)

()内は、期限付き教員として採用された者で内数

The figures in parentheses indicate the number of students employed as part-time teachers.

福利厚生施設

Welfare Facilities for Students

大学会館

Commons Hall

室名 Room Name	階別 Floor	内 容 Service
第 1 食 堂 1st Cafeteria	1	朝・昼・夜の食事等 (312席) Breakfast, Lunch and Supper (312 Seats)
第 2 食 堂 2nd Cafeteria	2	昼の食事等 (28席) Lunch (28 Seats)
売 店 Shop	1	書籍・文具・日用品・食料品・コピーサービス等 Books, Stationery, Necessaries, Groceries and Photocopy Services
喫茶 店 Tea Lounge	2	喫茶・軽食 (58席) Coffee, Tea and Snack (58 Seats)
理 容 室 Barber	2	調髪等 (2 席) Haircut (2 Seats)
美 容 室 Beauty Parlor	2	パーマメント・カット・着付等 (2 席) Haircut, Hair Setting and Dressing (2 Seats)
第 1 集 会 室 1st Meeting Room	2	会議・研究会等 Meeting and Seminar
第 2 集 会 室 2nd Meeting Room	2	会議・研究会等 Meeting and Seminar
第 3 集 会 室 3rd Meeting Room	2	会議・研究会等 Meeting and Seminar
第 4 集 会 室 4th Meeting Room	2	会議・研究会等 (和室) Meeting and Seminar (Japanese Style)
第 5 集 会 室 5th Meeting Room	2	茶道・会議・研究会等 (和室) Tea Ceremony, Meeting and Seminar (Japanese Style)



第 1 食堂
1st Cafeteria



売 店
Shop

赤倉野外活動施設

Akakura House for Outdoor Activities

室名 Room Name	階別 Floor	内 容 Service
食堂・講義室・集会室 Cafeteria, Lecture and Meeting Room	1	食事・講義・会議・研究会等 (40席) Meal, Lecture, Meeting and Seminar (40 Seats)
宿 泊 室 Lodging Rooms	2	和室 4 室 (収容人員 16 人) 4 Japanese-style Rooms (for 16 Persons) 洋室 3 室 (収容人員 24 人) 3 Western-style Rooms (for 24 Persons)



赤倉野外活動施設
Akakura House for Outdoor Activities



宿 泊 室
Lodging Room

学生宿舍

Dormitories

区 分 Classification	構 造 Structure	棟 数 Number of Buildings	延面積 (㎡) Total Floor Area	部 屋 数 Number of Rooms	収容人員・世帯 Capacity
单身用学生宿舍 Dormitory for Singles	R C 5	8	13,849	630	720
世帯用学生宿舍 Dormitory for Families	R C 5	2	4,007	80	80

国際学生宿舍

International House

区 分 Classification	構 造 Structure	延面積 (㎡) Total Floor Area	部 屋 数 Number of Rooms	収容人員・世帯 Capacity
单身用居室 Single Rooms	R C 5	1,918	17	17
夫婦用居室 Couple Rooms			15	15
家族用居室 Family Rooms			10	10



学生宿舍

Dormitories



国際学生宿舍单身用居室

Single Room in International House

奨 学 生 数

Number of Scholarship Grantees

平成 9 年 3 月 31 日現在
As of March 31, 1997

区 分 Classification	在 籍 者 数 Number of Students	日 本 育 英 会 Japan Scholarship Foundation				各 種 奨 学 金 Others		合 計 Grand Total	
		第 一 種 Loans without Interest	第 二 種 Loans with Interest	計 Total	受 給 率 (%) Ratio of Scholarship Grantees to the Number of Students	奨 学 生 数 Number of Scholarship Students	受 給 率 (%) Ratio of Scholarship Grantees to the Number of Students	奨 学 生 数 Number of Scholarship Students	受 給 率 (%) Ratio of Scholarship Grantees to the Number of Students
大 学 院 学 校 教 育 研 究 科 (修 士 課 程) Graduate School of Education (Master's Program)	1 年 次 1st Year	91	34	4	38	41.8	—	38	41.8
	2 年 次 2nd Year	83	41	4	45	54.2	—	45	54.2
	計 Total	174	75	8	83	47.7	—	83	47.7
学 校 教 育 学 部 College of Education	1 年 次 1st Year	204	38	10	48	23.5	8	56	27.5
	2 年 次 2nd Year	202	42	10	52	25.7	4	56	27.7
	3 年 次 3rd Year	212	47	11	58	27.4	4	62	29.2
	4 年 次 4th Year	224	44	14	58	25.9	5	63	28.1
	計 Total	842	171	45	216	25.7	21	237	28.1
合 計 Grand Total		1,016	246	53	299	29.4	21	320	31.5

大学院の在籍者数は、現職教員及び外国人留学生を除く数

The figures concerning Graduate School of Education show the number of students excluding in-service teachers and foreign students.





国際交流

International Exchange Programs

外国人留学生

Number of Foreign Students

平成9年5月1日現在
As of May 1, 1997

国・地域名 Countries and Area	大学院(修士課程)学生 Graduate School (Master's Program) Students		学部学生 College Students		研究生 Research Students		合計 Grand Total		
	国費 Government	私費 Private	国費 Government	私費 Private	国費 Government	私費 Private	国費 Government	私費 Private	計 Total
中国 China	3	3		3		2	3	8	11
台湾 Taiwan		4		1				5	5
韓国 Korea		1		1				2	2
香港 Hong Kong						1		1	1
インドネシア Indonesia					1		1		1
フランス France					1		1		1
ロシア Russia	1						1		1
イギリス United Kingdom	1						1		1
計 Total	5	8		5	2	3	7	16	23

海外派遣留学生

Students Studying Abroad

区分 Classification	派遣国名 Countries	大学名 Universities	4年度 1992	5年度 1993	6年度 1994	7年度 1995	8年度 1996
短期留学推進制度(派遣) Short-term Student Exchange Promotion Program (Outbound)	シンガポール Singapore	シンガポール教育大学 National Institute of Education	2	2			
	イギリス United Kingdom	セント・アンドルーズ教育大学 St. Andrew's College		1	3	3	2
	カナダ Canada	ブランドン大学 Brandon University	1	2			1

平成7年度以前は、教員養成大学・学部学生海外派遣制度又は学生国際交流制度による派遣

The exchange students prior to 1995 were funded by Scholarship for Students in the College of Education or Scholarship for International Student Exchange.

大学間交流協定締結校

Agreement of International Academic Exchange

国名 Countries	大学名 Universities	締結年月日 Dates Concluded
カナダ Canada	ブランドン大学 Brandon University	平成2年6月20日 June 20, 1990
イギリス United Kingdom	セント・アンドルーズ教育大学 St. Andrew's College	平成3年6月12日 June 12, 1991
中国 China	哈爾濱師範大学 Harbin Teacher's University	平成7年8月8日 August 8, 1995
イギリス United Kingdom	オックスフォード・ブルックス大学 Oxford Brookes University	平成8年9月20日 September 20, 1996
韓国 Korea	韓国教員大学校 Korea National University of Education	平成8年12月20日 December 20, 1996

公開講座等

University Extension

公開講座

University Extension Courses

一般市民の教養を高め、地域の文化の向上及び現職教員等の研修に資するため、本学に公開講座を開設している。

Every year the University offers several extension courses on a variety of topics to people in the local communities as well as to school teachers.

平成9年度実施計画
Working Plan for 1997

講座名 Extension Courses	定員 Capacities
ロシア語講座 Russian Language	10
親子マルチメディア教室 Multimedia for Parents and Children	48 (小学校4～6年生と その保護者24組 4th-6th graders and their parents 24 pairs)
パソコン入門 Introduction to Personal Computers and Multimedia	50
インターネット入門 Introduction to Internet	50
シェイプアップ・アクアフィットネス Shape Up・Aqua Fitness	50 (女性) (women)
3日間で泳げるようになる水泳教室 Learning to Swim in 3 Days	40 (小学校4年生～中学生 4th-6th graders and junior high school students)
陶芸 ―加飾に凝った器を作る― Ceramic Art - Making Pots with Elaborate Decorations -	20
越の文化を探るⅣ In Pursuit of the Cultural History of Koshi (Ⅳ)	60



陶芸
Ceramic Art

文化講演会

Cultural Lectures

本学の学生及び一般市民の教養を高め、視野を広げるため上越市と共催で、優れた研究者、文化人を招いて文化講演会を開催している。

A number of distinguished speakers are invited to the Cultural Lectures cosponsored by the University and Joetsu City for the benefit of the citizens as well as the students.

平成9年度実施計画
Working Plan for 1997

演題 Subject	講師 Speaker
癒しの術としての科学と医学 Science and Medicine as the Art of Healing	東京大学教授 佐々木 力 Professor of The University of Tokyo Chikara Sasaki
樹木に学ぶ We Can Learn Much from Trees	東京大学教授 岡野 健 Professor of The University of Tokyo Ken Okano
おやじの唄が聴える My Father's Singing Taught Me How to Live	民謡歌手 伊藤 多喜雄 Japanese Folk Singer Takio Ito

大学等連携講座

University Cooperative Courses

一般市民に広く高度な学習機会を提供するため、市町村と連携・協力して、大学等連携講座を市町村で開設している。

The University cooperates with municipalities to offer the citizens various learning opportunities.

区分 Classification	講座名 Courses	連携市町村 Municipalities
平成7年度 1995	春日山城と越後府中文化講座 Kasugayama Castle and the Culture of Echigo-Fuchu	上越市 Joetsu City
平成8年度 1996	すこやかさわやか人生講座 Fresh and Healthy Living	能生町 Nou Town

附属図書館

University Library

図書、雑誌その他の資料を一元的に収集・整理・保存し、学生の学習及び職員の教育・研究活動に資することを目的として附属図書館を設置している。

附属図書館では、開架方式を採っており、直接書架に接し、図書を自由に閲覧できるようにしている。

The University Library was established for the unified collection, classification, and custody of books, journals and other materials for the benefit of the students and faculty members. The open stack system facilitates free and direct access to necessary books.



附属図書館

University Library



閲覧室

Reading Room

蔵書数

Number of Books

平成9年3月31日現在
As of March 31, 1997

区分 Classification	和書 Japanese	洋書 Foreign	計 Total
図書 Books	168,896	47,686	216,582
雑誌 Journals	1,516	682	2,198

開館時間

Hours of Operation

区分 Classification	通常 During Term	休業期間 During Holidays
月曜日～金曜日 Monday～Friday	9:00～22:00	9:00～17:00
土曜日 Saturday	9:00～14:00	休館 Closed

利用状況

Overview of Library Use

平成8年度
1996

開 Open Days	館	日	数	271
入 Visitors	館	者	数	78,527
館 外 貸 出 Circulation	貸 出 人 数 Number of people who borrowed books	学 生 Student		9,647
		職 員 Staff		1,466
		計 Total		11,113
	貸 出 冊 数 Number of books borrowed	学 生 Student		47,645
		職 員 Staff		8,870
		計 Total		56,515
相 互 協 力 Inter Library Loan	文 献 複 写 件 数 Photocopy	受 付 From Outside		2,894
		依 頼 To Outside		3,046
	相 互 貸 借 件 数 Books	貸 出 Lending		491
		借 受 Borrowing		395

学校教育研究センター

Center for Educational Research and Development

学校教育の実践にかかわる科学的研究及び実地教育（教育実習を含む。）などに関する研究開発を総合的に推進する学内共同の教育研究施設として、学校教育研究センターを設置している。

このセンターには、「教育資料・交流」「教育工学」「実地教育」の分野を置いている。

This center was established as a joint research center within the University for the purpose of promoting scientific research and development in the field of actual teaching in schools (including student teaching). The center consists of three departments: Educational Information and Exchange, Educational Technology, and Field Training.



教育実地研究Ⅱ（授業基礎研究）
Teaching Practice II (Basic Teaching Skills)

保健管理センター

University Health Center

学生及び職員の心身の健康の保持・増進を図るため、保健管理センターを設置している。

このセンターでは、心身の健康状態を客観的に把握し、指導・助言を行うため、定期健康診断をはじめ、専門の職員による健康相談や精神衛生相談を実施するとともに、種々の疾病やけがに対して応急措置を講じている。

The University Health Center was established to promote and preserve the health of the students, faculty and staff. In order to evaluate the mental and physical health of the staff and students, the doctor and nurses give periodic health examinations as well as guidance and counseling, in addition to administering first aid for various illnesses and injuries.



健康相談
Health Consultation

附属実技教育研究指導センター

Center for Skills Training

学部における教育や研究と密接な関連を保ち、主として学生の自学自習により、教育に関する実
際的、技術的能力、実技指導能力などの涵養を図るため、学部に附属した実技教育研究指導
センターを設置している。

このセンターには、「音楽教育」「美術教育」「体育教育」「言語系教育」の分野を置いている。

The Center for Skills Training was established to develop students' practical skills and teaching abilities
in the areas of Music, Art and Design, Physical Education, and Languages, mainly through individual study by
the students.



「音楽教育」分野
Music Section



「美術教育」分野
Art and Design Section



「体育教育」分野
Physical Education Section



「言語系教育」分野
Languages Section

附属障害児教育実践センター

Demonstration and Research Center for the Handicapped

大学院における障害児に関する実践的教育の研究推進と実地指導能力の向上を図るため、学部附属した障害児教育実践センターを設置している。

This center was established to conduct scientific research in special education, and to promote graduate students' practical skills in the instruction and care of handicapped children.



教育相談(個別指導)

Individual Instruction



教育臨床(集団指導)

Group Learning

情報処理センター

Information Processing Center

学内共同利用施設として本学の学術研究及び情報処理教育に資するほか、学内の情報処理の推進を図るため、情報処理センターを設置している。

このセンターのJUENシステムは、学内すべての部屋に情報端子と情報端末を持つ完全LAN化が実現されており、学内外へのコミュニケーションは言うに及ばず高級なアプリケーションソフトを多数保有し、「文書・応用処理室」「画像処理室」「音響データ分析室」の機能は情報処理センターとしての新しいスタイルを確立している。

This center was established to contribute to academic research and information processing education as well as to facilitate information processing within the University.

The teachers' offices and administrative sections are all provided with data communication terminals that form a complete LAN system which is called the JUEN (Joetsu University of Education Network) System. The document application processing room, image processing room, and acoustic data analyzing room are a few examples of the newly acquired facilities of this center.



教育情報訓練室

Educational Information Training Room

附 属 学 校

University Attached Schools

学校教育に関する実証的な研究と学生の教育実習を行うため、附属小学校、附属中学校及び附属幼稚園を設置している。

The University has two schools and a kindergarten attached to the College of Education. The main purposes of these schools are to pursue and verify educational studies and to offer the students the opportunity of practice teaching.

平成 9 年 5 月 1 日現在
As of May 1, 1997

区 分 Classification	入学定員 Admission Capacity	総 定 員 Total Capacity	学 級 数 Number of Classes	児 童 ・ 生 徒 数 Present Number						
				1 学 年 1st Year	2 学 年 2nd Year	3 学 年 3rd Year	4 学 年 4th Year	5 学 年 5th Year	6 学 年 6th Year	計 Total
附 属 小 学 校 Elementary School	80	480	12	80(40)	69(31)	79(39)	78(34)	79(39)	77(39)	462(222)
附 属 中 学 校 Lower Secondary School	120	360	9	118(55)	117(61)	115(51)	—	—	—	350(167)

()内は、女子で内数

The figures in parentheses indicate the number of females.



附属小学校
Elementary School



附属中学校
Lower Secondary School

平成 9 年 5 月 1 日現在
As of May 1, 1997

区 分 Classification	入 園 定 員 Admission Capacity	総 定 員 Total Capacity	学 級 数 Number of Classes	幼 児 数 Present Number			
				3 歳 児 3-Year-Olds	4 歳 児 4-Year-Olds	5 歳 児 5-Year-Olds	計 Total
附 属 幼 稚 園 Kindergarten	3 歳 児 3-Year-Olds	20	1				
	4 歳 児 4-Year-Olds	15	1	20(10)	32(17)	28(19)	80(46)
	5 歳 児 5-Year-Olds	35	1				

()内は、女子で内数

The figures in parentheses indicate the number of females.



附属幼稚園
Kindergarten

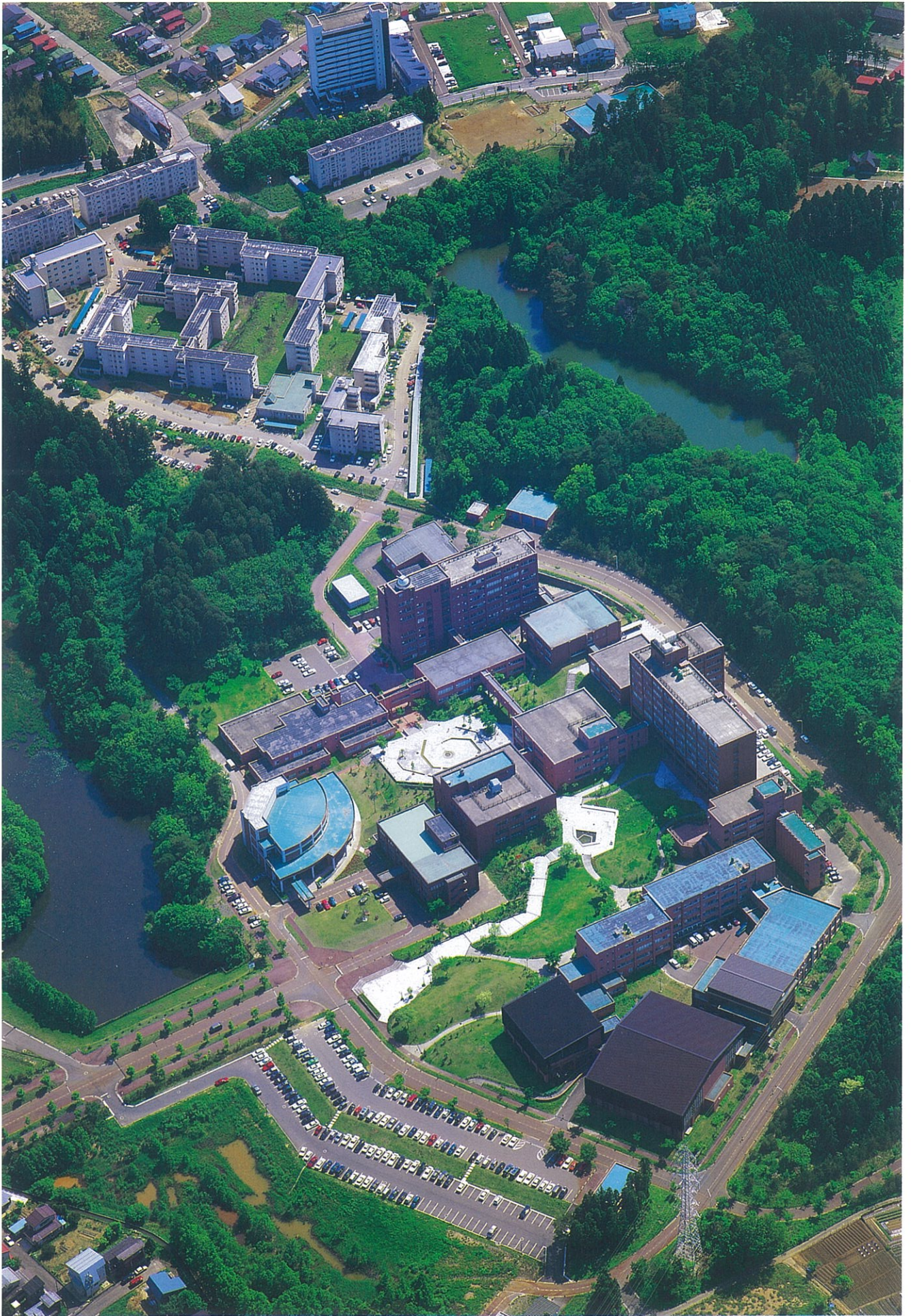

土 地 ・ 建 物

Land and Buildings

区 分 Classification	土地面積 (m ²) Land	建 物 Buildings			
		名 称 Facilities	建物面積 (m ²) Building Area	延 面 積 (m ²) Total Floor Area	
山 屋 敷 地 区 Yamayashiki Campus	356,131	①本 部 事 務 局 Administration Building	733	2,156	
		②附 属 図 書 館 University Library	945	3,196	
		③講 義 棟 First Lecture Building	828	2,193	
		④実 験 棟 Laboratories	573	1,152	
		⑤大 学 会 館 Commons Hall	1,641	2,217	
		⑥講 堂 Auditorium	1,045	1,078	
		⑦自 然 棟 Sciences Building	912	6,393	
		⑧第 2 講 義 棟 Second Lecture Building	354	796	
		⑨情 報 処 理 セ ン タ ー Information Processing Center	241	483	
		⑩人 文 棟 Humanities Building	1,516	9,153	
		⑪音 楽 棟 Music Building	741	2,829	
		⑫美 術 棟 Fine Arts Building	1,526	3,858	
		⑬体 育 棟 Physical Education Building	594	1,723	
		⑭小 体 育 館 Second Gymnasium	636	1,214	
		⑮体 育 館 First Gymnasium	1,404	1,404	
		⑯ス ポ ー ツ 科 学 実 験 棟 Sports Science Laboratory	320	834	
		⑰職 員 研 修 セ ン タ ー Guest House	402	402	
		⑱附 属 障 害 児 教 育 実 践 セ ン タ ー Demonstration and Research Center for the Handicapped	660	1,159	
		⑲単 身 用 学 生 宿 舎 Dormitory for Singles	3,650	13,849	
		⑳国 際 学 生 宿 舎 International House	472	1,918	
		㉑世 帯 用 学 生 宿 舎 Dormitory for Families	801	4,007	
		㉒職 員 宿 舎 Apartment House for the Faculty	380	1,814	
		㉓附 属 幼 稚 園 University Kindergarten	563	563	
		㉔課 外 活 動 共 用 施 設 Club House	203	397	
		そ の 他 Others	1,781	2,210	
		計 Total	22,921	66,998	
西 城 地 区 Nishishiro Campus	36,390	㉕学 校 教 育 研 究 セ ン タ ー Center for Educational Research and Development	893	1,864	
		㉖附 属 小 学 校 校 舎 University Elementary School	2,292	4,750	
		㉗附 属 小 学 校 体 育 館 University Elementary School Gymnasium	600	600	
		そ の 他 Others	433	433	
		計 Total	4,218	7,647	
本 城 地 区 Motoshiro Campus	50,124	㉘附 属 中 学 校 校 舎 University Lower Secondary School	1,636	3,737	
		㉙附 属 中 学 校 体 育 館 University Lower Secondary School Gymnasium	934	2,157	
		そ の 他 Others	391	391	
		計 Total	2,961	6,285	
そ の 他 Others	9,211	赤 倉 野 外 活 動 施 設 Akakura House for Outdoor Activities	282	529	
		そ の 他 Others	1,470	3,413	
		計 Total	1,752	3,942	
合 計 Grand Total	451,856		31,852	84,872	

①～㉔：次ページの建物配置図の番号を示す。

①～㉔：See the next page.

建物配置図

Campus Map

山屋敷地区

Yamayashiki Campus

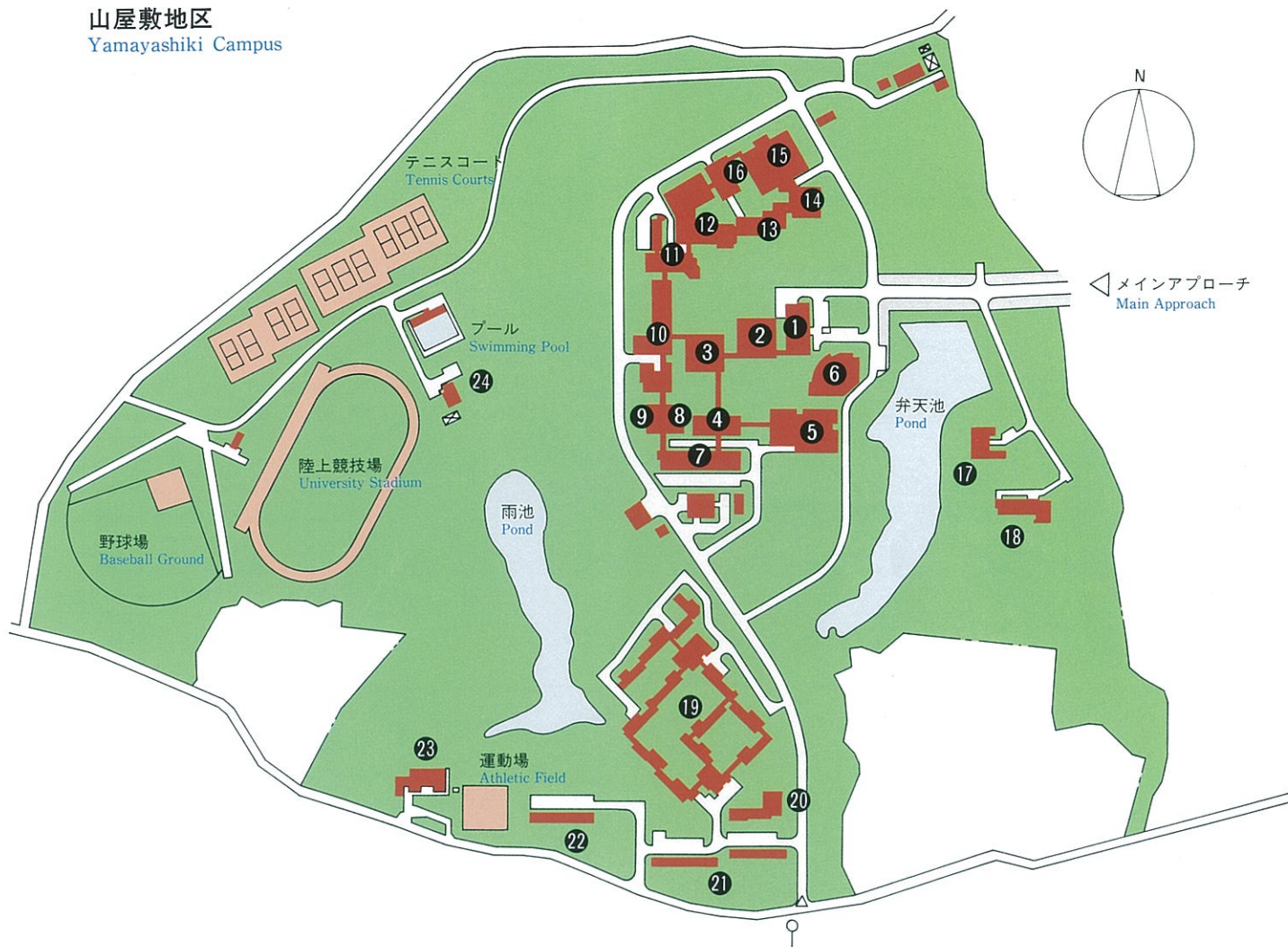

西城地区

Nishishiro Campus

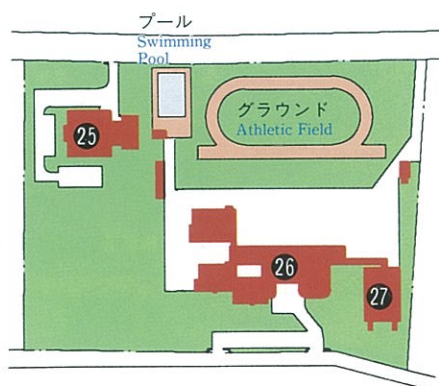

本城地区

Motoshiro Campus

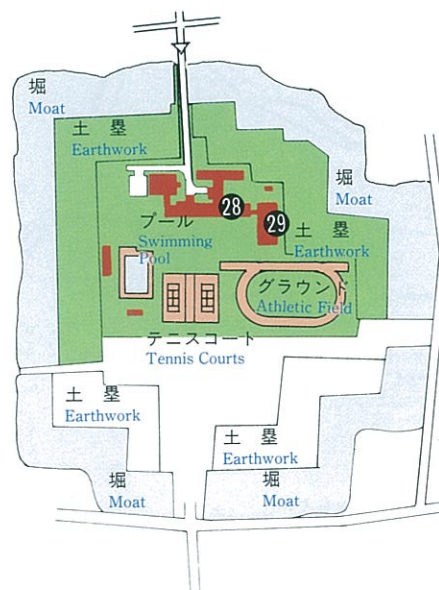

位置図

Location and Access

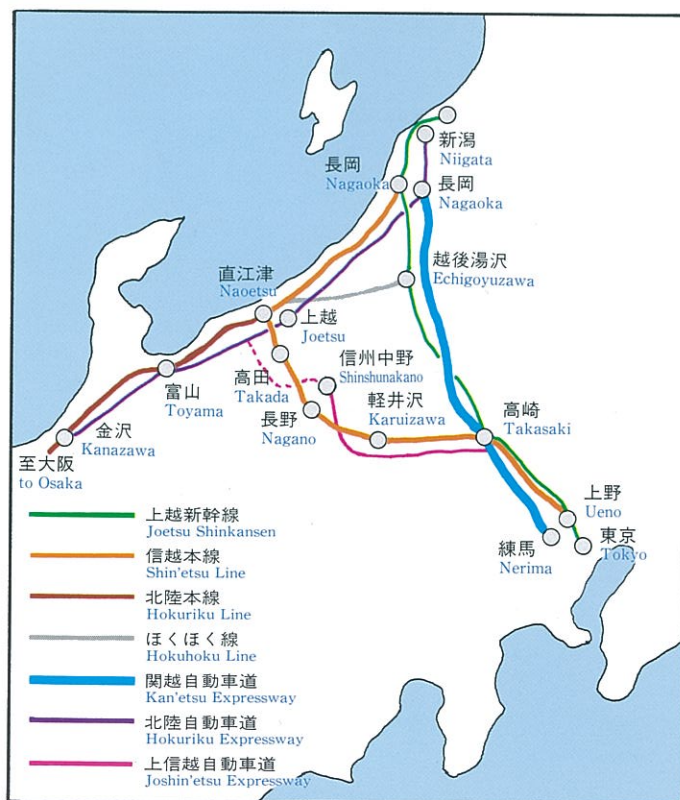
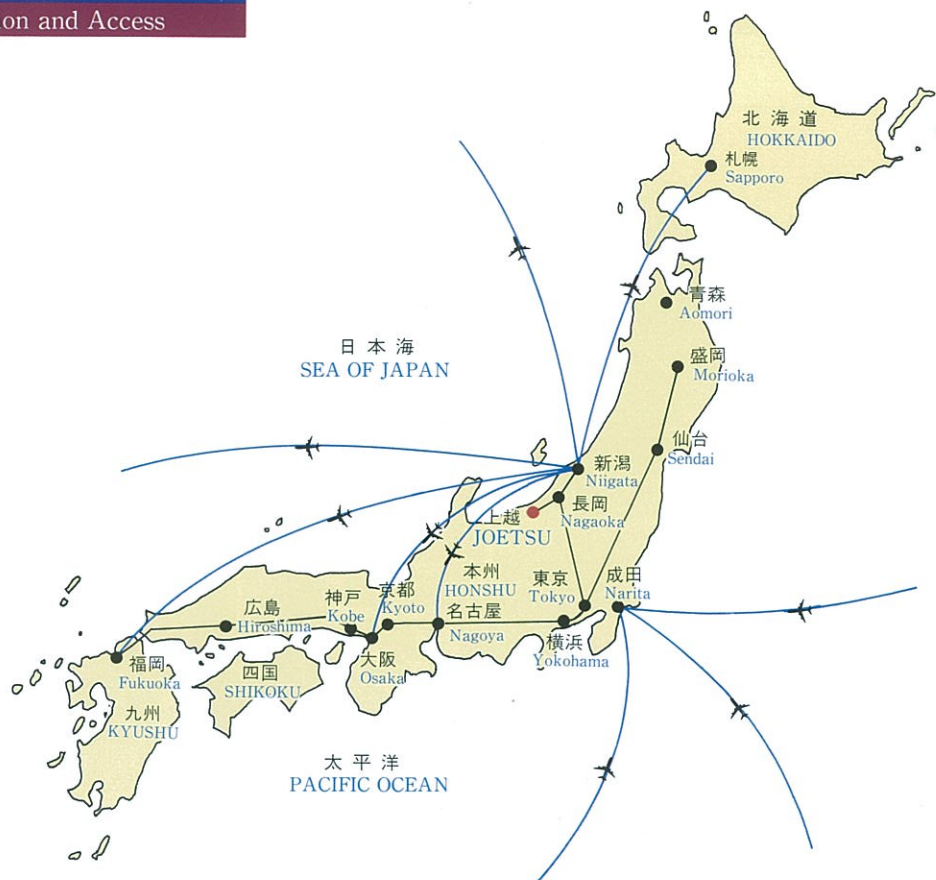

上越市への経路

Access to Joetsu City

鉄道利用の場合

By Railway



高速道路利用の場合

By Expressway

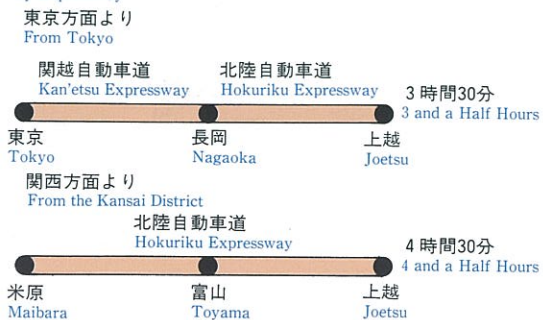

上越市街地図 Map of Joetsu City

本学への道順

- 信越本線「高田駅」下車、高田駅近くの本町6丁目停留所から教育大学線のバスに乗り(約15分)教育大学下車。
「高田駅」からタクシーで約10分。
- 信越本線「春日山駅」(急行・特急通過駅)下車、徒歩約25分。
- 北陸本線・信越本線「直江津駅」下車、直江津駅前停留所から教育大学線のバスに乗り(約20分)教育大学下車。「直江津駅」からタクシーで約15分。

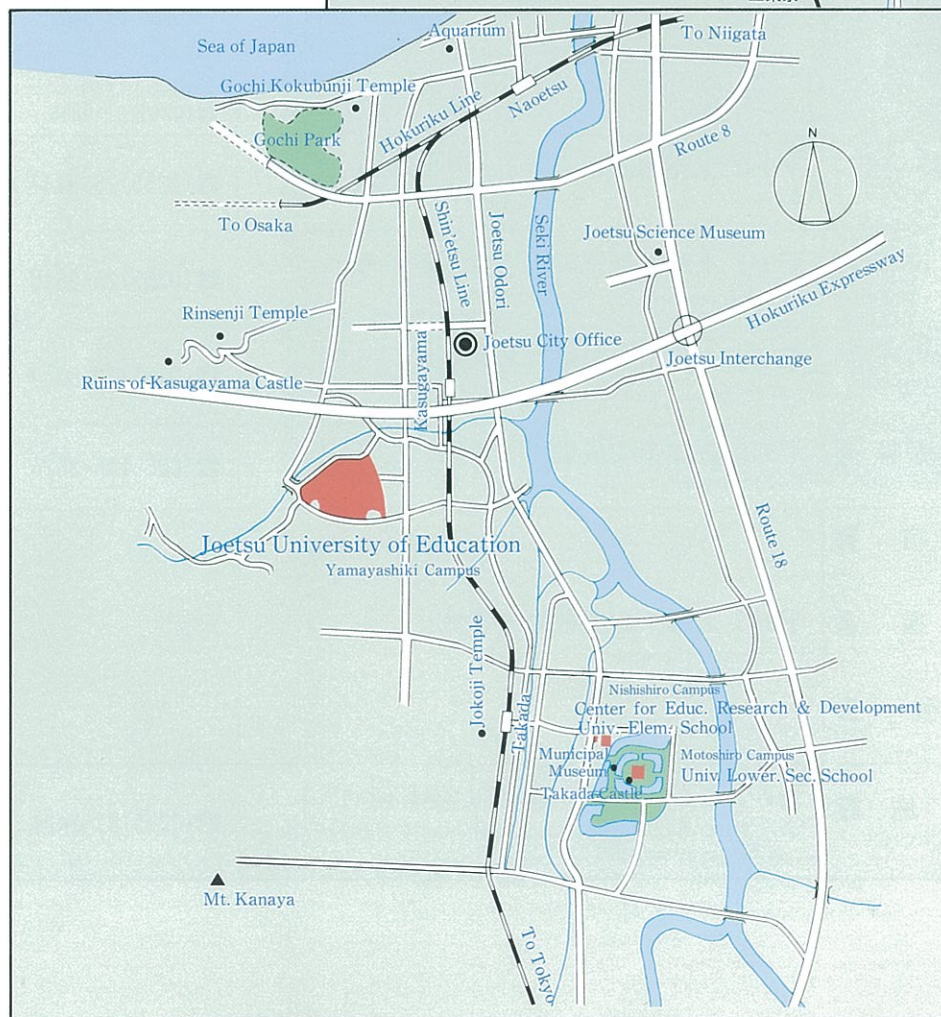
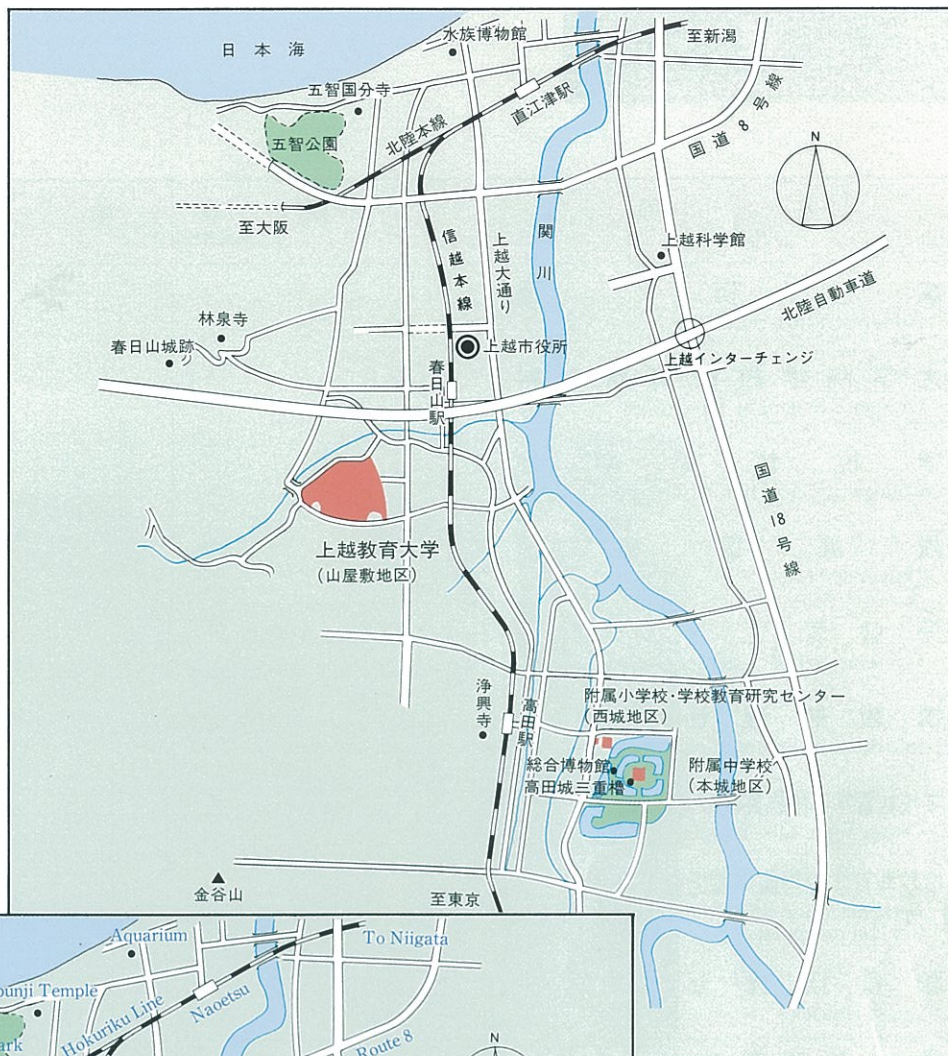

How to get to the University from the railway stations :

- From Takada Station (Shin'etsu Line) : take a taxi (10 minutes) or a bus on Kyoikudaigaku Route (15 minutes).
- From Kasugayama Station (Shin'etsu Line) : it is 25 minutes' walk.
- From Naoetsu Station (Hokuriku Line) : take a taxi (15 minutes) or a bus on Kyoikudaigaku Route (20 minutes).

所在地

University Directory

名 称 Facilities	所 在 地 Address	電 話 番 号 Telephone Number
事 務 局 Administration Bureau	〒943 上越市山屋敷町1番地 1, Yamayashiki-machi, Joetsu-shi 943	代 表 Main Number ☎(0255)22-2411
大 学 院 学 校 教 育 研 究 科 Graduate School of Education		庶 務 課 Division of General Affairs ☎(0255)21-3214
学 校 教 育 学 部 College of Education		会 計 課 Division of Finance ☎(0255)21-3234
附 属 図 書 館 University Library		施 設 課 Division of Facility Planning ☎(0255)21-3263
保 健 管 理 セ ン タ ー University Health Center		教 務 課 Division of Academic Affairs ☎(0255)21-3274
情 報 処 理 セ ン タ ー Information Processing Center		学 生 課 Division of Student Affairs ☎(0255)21-3284
学校教育学部附属実技教育研究指導センター Center for Skills Training		図 書 課 Division of University Library ☎(0255)21-3603
学校教育学部附属障害児教育実践センター Demonstration and Research Center for the Handicapped		入学主幹 Admission Office ☎(0255)21-3293
職 員 研 修 セ ン タ ー Guest House		
学 校 教 育 研 究 セ ン タ ー Center for Educational Research and Development	〒943 上越市西城町1丁目7番2号 1-7-2, Nishishiro-cho, Joetsu-shi 943	☎(0255)25-9147
学 校 教 育 学 部 附 属 小 学 校 University Attached Elementary School	〒943 上越市西城町1丁目7番1号 1-7-1, Nishishiro-cho, Joetsu-shi 943	☎(0255)23-3610
学 校 教 育 学 部 附 属 中 学 校 University Attached Lower Secondary School	〒943 上越市本城町6番2号 6-2, Motoshiro-cho, Joetsu-shi 943	☎(0255)23-5313
学 校 教 育 学 部 附 属 幼 稚 園 University Attached Kindergarten	〒943 上越市山屋敷町1番地 1, Yamayashiki-machi, Joetsu-shi 943	☎(0255)26-2624
単 身 用 学 生 宿 舎 Dormitory for Singles	〒943 上越市山屋敷町1番地 1, Yamayashiki-machi, Joetsu-shi 943	
世 帯 用 学 生 宿 舎 Dormitory for Families		
国 際 学 生 宿 舎 International House		
赤 倉 野 外 活 動 施 設 Akakura House for Outdoor Activities	〒949-21 新潟県中頸城郡妙高高原町大字赤倉字広157-3 157-3, Hiro, Akakura, Myokokogen-machi, Nakakubiki-gun, Niigata-ken 949-21	☎(0255)87-2464



平成9年6月発行

編集・発行 上越教育大学総務部庶務課

〒943 新潟県上越市山屋敷町1番地

June, 1997

Published by Division of General Affairs,

JOETSU UNIVERSITY OF EDUCATION

1, Yamayashiki-machi, Joetsu-shi, Niigata-ken 943



Joetsu University of Education

