

at concern among Japanese people today, there has been a marked development in educational
the central figure in education, is expected to have a versatile array of qualities such as a high
sion and humarnity ; a deep understanding of pedagogical ideas and methods as well as the
pecialized knowledge of subject areas ; and excellent teaching techniques.

joetsu university of education

上越教育大学概要



平成11年度

Outline of
Joetsu University of Education 1999



目次

Contents

1	創設の趣旨・目的 Outline and Characteristics of the University
2	沿革 Historical Sketch
4	組織図 Academic Organization
5	運営図 Administrative Organization
6	役職員 Members of Administration
8	職員の定員 Number of Staff and Officials
9	部及び講座の構成 Faculty Organization
10	学生数 Number of Students
12	地域別入学状況 Regional Distribution of Entrants
14	修了者・卒業者数 Number of Graduates
15	就職状況 Employment
16	福利厚生施設 Welfare Facilities for Students
18	奨学生数 Number of Scholarship Grantees
20	国際交流 International Exchange Programs
21	公開講座等 University Extension
22	附属図書館 University Library
23	学校教育研究センター Center for Educational Research and Development
23	保健管理センター University Health Center
24	附属実技教育研究指導センター Center for Skills Training
25	附属障害児教育実践センター Demonstration and Research Center for the Handicapped
25	情報処理センター Information Processing Center
26	附属学校 University Attached Schools
27	土地・建物 Land and Buildings
28	建物配置図 Campus Map
30	位置図 Location and Access
32	所在地 University Directory





創設の趣旨・目的

Outline and Characteristics of the University

今日の教育は、広く国民の大きな関心を集め、教育の制度や内容は大きく発展してきた。

しかし、その中心となる学校教育を担う教員に対しては、教育者としての使命感と人間愛に支えられた広い一般的教養、教育の理念・方法及び人間の成長や発達についての深い理解、教科に関する専門的学力、優れた教育技術など、専門職としての高度の資質能力が要求されている。

上越教育大学は、このような時代の要請にこたえて、主として初等中等教育教員に研究・研鑽の機会を提供することを趣旨とする大学院修士課程と、初等教育教員を養成する学部を持ち、学校教育に関する理論的・実践的な教育研究を推進する国立の教育大学として、昭和53年10月1日に設置された。

大学院は、学校教育研究科（修士課程）とし、主として初等中等教育の実践にかかわる諸科学の総合的・専門的研究を行うとともに、初等中等教育教員に高度の学習と研究の機会を与え、その理論的・実践的な能力の向上を図ることをねらいとしており、そのために、入学定員の3分の2程度は、初等中等教育における3年以上の教職経験を有する者を入学させることとしている。

学部は、学校教育学部とし、初等教育教員養成課程を置き、児童等の成長と発達に関する総合的な理解の上に、全教科・領域にわたる優れた指導能力を備えた初等教育教員を養成することを目的としており、人間の生涯を通ずる教育の基礎とされる初等教育と、これに携わる教員の養成の重要性にかんがみ、学生の人間形成についても重視することとしている。

また、教員養成系としては初めて、兵庫教育大学に設置された「大学院連合学校教育学研究科（博士課程）」は、本学、兵庫教育大学、岡山大学及び鳴門教育大学の4大学が、それぞれの大学院修士課程における実績の上に、連携協力して教育・研究組織を編成し、学校教育における教育活動や教科の教育に関する実践的研究を行い、それを踏まえた高度の研究・指導能力を備えた人材を育成することを目的としている。

Reflecting the fact that education is a matter of great concern among Japanese people today, there has been a marked development in educational systems and materials. Today's classroom teacher, the central figure in education, is expected to have a versatile array of qualities such as a high appreciation of culture supported by a sense of mission and humanity; a deep understanding of pedagogical ideas and methods as well as the processes of human growth and development; a specialized knowledge of subject areas; and excellent teaching techniques.

In order to meet these contemporary needs, Joetsu University of Education was established in 1978 as a national university which aims to promote the theoretical and practical studies of school education. It consists of the Graduate School of Education which is chiefly intended for in-service teachers and the College of Education which offers undergraduate courses in teacher training.

The Graduate School of Education (Master's Program) conducts comprehensive and specialized studies of various sciences chiefly involved in the theory and practice of elementary and secondary education. It also offers school teachers the opportunity of pursuing advanced research and improving their theoretical and practical abilities. For that purpose, approximately two-thirds of the admission capacity of the Graduate School of Education is allotted to the teachers who have at least three years of teaching experience.

The College of Education offers undergraduate courses which train students to have excellent teaching abilities in all the subject areas of elementary education. The course work also cultivates a comprehensive understanding of the processes of growth and development in children. Considering the importance of primary education as the starting-point for people's lifelong learning, special emphasis is placed on building character of the students who intend to become elementary school teachers.

In 1996 the Joint Graduate School in Science of School Education was opened at Hyogo University of Teacher Education as the first Ph.D. Program in the field of teacher training in Japan. Its educational and research system is organized on a cooperative arrangement among four universities, Joetsu, Hyogo, Okayama, and Naruto. Supported by the experiences and achievements of each university's Master's Program, the Joint Graduate School (Ph.D. Program) conducts practical research on educational activities and the teaching of subject areas, and thereby aims to train capable persons with high abilities of research and instruction.





沿革

Historical Sketch

August 1,1976	昭和51年 8 月 1 日	文部省内に「教員大学院大学創設準備室」設置（室長 須田八郎）
June 17,1978	昭和53年 6 月17日	第84国会で「国立学校設置法及び国立養護教諭養成所設置法の一部を改正する法律」が成立し、 本学の新設が決定
October 1,1978	10月 1 日	上越教育大学が開学し、学長に辰野千壽就任、事務局を新潟大学教育学部高田分校内に設置
April 1,1981	昭和56年 4 月 1 日	附属実技教育研究指導センター、附属小学校、附属中学校設置（附属学校は新潟大学教育学部 附属高田小・中学校を移管）
April 16,1981	4 月16日	第1回学部入学式举行
April 20,1981	4 月20日	旧新潟大学教育学部高田分校の校舎等の一部を使用し、授業開始
June 8,1981	6 月 8 日	山屋敷地区の第一期工事の校舎等の完成に伴い、事務局、研究室、学生宿舍等の移転
April 1,1982	昭和57年 4 月 1 日	保健管理センター設置
January 25,1983	昭和58年 1 月25日	附属図書館竣工
March 31,1983	3 月31日	本部事務局竣工
April 1,1983	4 月 1 日	大学院学校教育研究科設置（学校教育専攻及び教科・領域教育専攻、入学定員140人） 学校教育研究センター設置
April 12,1983	4 月12日	附属図書館開館
April 14,1983	4 月14日	第1回大学院入学式举行
October 1,1983	10月 1 日	創立5周年記念式典举行
April 1,1984	昭和59年 4 月 1 日	大学院学校教育研究科に幼児教育専攻及び障害児教育専攻を増設し、入学定員を300人に改定
June 15,1984	6 月15日	学校教育研究センター竣工
March 15,1985	昭和60年 3 月15日	第1回学部卒業式及び第1回大学院学位記授与式举行
April 1,1987	昭和62年 4 月 1 日	附属障害児教育実践センター設置
May 11,1988	昭和63年 5 月11日	情報教育研究・訓練センター設置
December 7,1988	12月 7 日	開学10周年記念式典举行
April 1,1989	平成元年 4 月 1 日	学長に松野純孝が就任
February 28,1990	平成 2 年 2 月28日	赤倉野外活動施設竣工
December 16,1991	平成 3 年12月16日	附属障害児教育実践センター竣工
April 1,1992	平成 4 年 4 月 1 日	附属幼稚園設置
March 10,1993	平成 5 年 3 月10日	附属幼稚園園舎竣工
April 1,1993	4 月 1 日	学長に加藤章が就任
October 1,1993	10月 1 日	情報処理センター設置（情報教育研究・訓練センター廃止）
November 25,1994	平成 6 年11月25日	情報処理センター竣工
January 25,1995	平成 7 年 1 月25日	国際学生宿舍竣工
April 1,1996	平成 8 年 4 月 1 日	兵庫教育大学大学院連合学校教育学研究科へ構成大学として参加
October 2,1998	平成10年10月 2 日	創立20周年記念式典举行
April 1,1999	平成11年 4 月 1 日	学長に大澤健郎が就任

The Foundation Preparation Office of the New Type of Teachers' Graduate School was established under Director Hachiro Suda.
"The Act for National School Establishment" was partially revised at 84 National Diet. The Joetsu University of Education was established by law.
Joetsu University of Education started under the presidency of Dr.Chitoshi Tatsuno. The Administration Bureau was established on the Takada Campus of College of Education, Niigata University.
Center for Skills Training, University Attached Elementary School and University Attached Lower Secondary School were established.
The first entrance ceremony for the College of Education was held.
School started on the Takada Campus of College of Education, Niigata University.
Administration Office, professors' offices, and students' dormitories were moved to the new Yamayashiki Campus.
University Health Center was established.
University Library was completed.
Administration Building was completed.
Graduate School of Education and Center for Educational Research and Development were established.
University Library was opened.
The first entrance ceremony for the Graduate School of Education was held.
The fifth anniversary of the founding.
The programs of early childhood education and special education were added to the Graduate School of Education.
The building of Center for Educational Research and Development was completed.
The first commencement day for both undergraduate and graduate students.
Demonstration and Research Center for the Handicapped was established.
Center for Research and Training in Educational Information was established.
The tenth anniversary of the founding.
Professor Junko Matsuno was installed as President.
Akakura House for Outdoor Activities was completed.
The building of Demonstration and Research Center for the Handicapped was completed.
University Attached Kindergarten was established.
The building of University Attached Kindergarten was completed.
Professor Akira Kato was installed as President.
Information Processing Center was established (Center for Research and Training in Educational Information was abolished.)
The building of Information Processing Center was completed.
International House was completed.
Joetsu University of Education participated as a collaborating university in the Joint Graduate School in Science of School Education, Hyogo University of Teacher Education (Ph.D.Program).
The twentieth anniversary of the founding.
Professor Takeo Ohsawa was installed as President.



組織図

Academic Organization

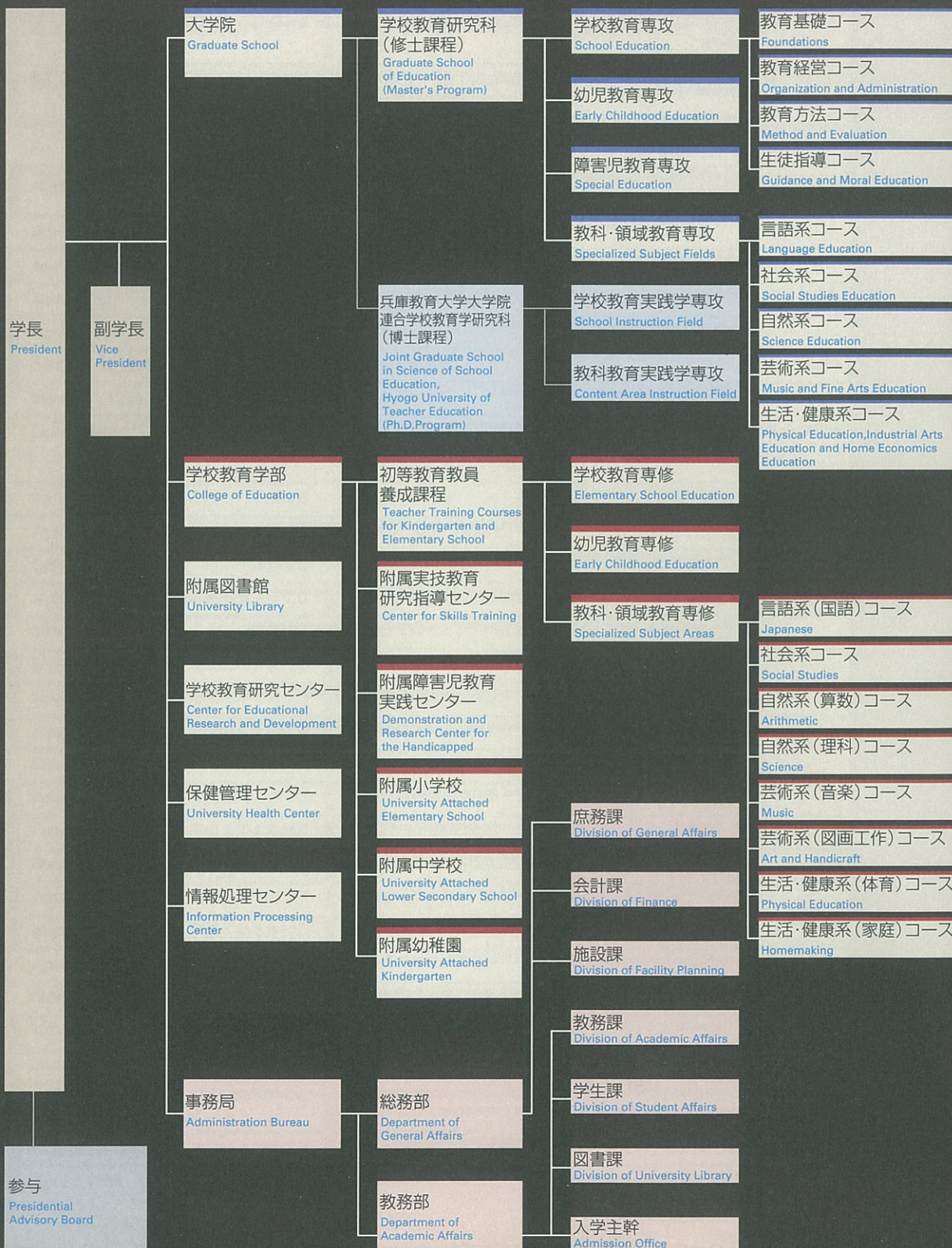



運営図

Administrative Organization

学長
President

評議会
University
Administration
Council

副学長
Vice
President

参与
Presidential
Advisory Board

大学院学校教育研究科委員会
Committee for Graduate School
of Education

大学院教育実習委員会
Teaching Practice Committee to Graduate School

大学院入学選抜委員会
Admission Committee to Graduate School

大学院担当教員審査委員会
Academic Personnel Affairs Committee to Graduate School

学位論文審査委員会
Committee for Degree Theses Examination

各部(第一部～第五部)教員会議
Faculty Conferences(Cluster I-V)

教授会
Faculty Council

教務委員会
Committee for Academic Affairs

学生委員会
Committee for Student Affairs

人事委員会
Committee for Academic Personnel Affairs

教育実習委員会
Committee for Teaching Practice

入学試験委員会
Committee for Admission

自己評価等委員会
Committee for Self-Evaluation Standards

連合大学院委員会
Committee for Joint Graduate School

兼業審査委員会
Committee for Side Job Inspection

情報・広報委員会
Committee for Public Information

スペース・コラボレーション・システム事業実施委員会
Committee for Space Collaboration System

教育課程検討委員会
Committee for Examination of Education Program

セクシュアル・ハラスメント対策委員会
Committee for the Prevention of Sexual Harassment

職員レクリエーション委員会
Committee for Faculty Recreational Activities

実験廃棄物等管理委員会
Committee for Management of Experimental Wastes

公開講座委員会
Committee for University Extension Courses

研究紀要委員会
Committee for Research Bulletins

国際交流委員会
Committee for International Exchange

学生宿舍委員会
Committee for Student Dormitories

国際学生宿舍委員会
Committee for International House

大学会館運営委員会
Steering Committee for Student Commons

附属図書館運営委員会
Steering Committee for University Library

学校教育研究センター運営委員会
Steering Committee for Center for Educational Research and Development

保健管理センター運営委員会
Steering Committee for University Health Center

附属実技教育研究指導センター運営委員会
Steering Committee for Center for Skills Training

附属障害児教育実践センター運営委員会
Steering Committee for Demonstration and Research Center for the Handicapped

情報処理センター運営委員会
Steering Committee for Information Processing Center

将来計画検討委員会
Committee for Future Planning

予算委員会
Committee for University Budget

環境委員会
Committee for Environmental Affairs

就職指導委員会
Committee for Employment Guidance

国際交流基金設立準備委員会
Preparatory Committee for an International Exchange Fund

養護学校開設準備委員会
Preparatory Committee for an Attached Special Education School

生涯学習実践研究センター設立準備委員会
Preparatory Committee for Lifelong Education Center

改革推進特別委員会
Special Committee for the Promotion of University Reform



役職員

Members of Administration

学長
President
副学長
Vice President
副学長
Vice President

Presidential Advisory Board

財団法人日本視聴覚教育協会会長
President of Japan Audio-Visual Education Association
盛岡大学教授
Professor of Morioka University
前上越教育大学長
Former President of Joetsu University of Education
新潟県中学校長会会長
President of the Association of the Principals of the Lower Secondary Schools in Niigata Prefecture
常盤大学教授
Professor of Tokiwa University
東京家政学院大学長
President of Tokyo Kasei-Gakuin University
日本衛星放送株式会社代表取締役社長
President of Japan Satellite Broadcasting, Inc.
高助合名会社社長
President of Takasuke & Co.
財団法人応用教育研究所所長
元上越教育大学長
Head of the Institute for the Study of Applied Pedagogy and Psychology
Former President of Joetsu University of Education
東京都教育委員会教育長
Director of the Board of Education of Tokyo
新潟県知事
Governor of Niigata Prefecture
上越市長
Mayor of Joetsu City

Members of University Administration Council

学長
President
副学長
Vice President
副学長
Vice President
附属図書館長
Director of University Library
学校教育研究センター長
Director of Center for Educational Research and Development
教授
Professor
教授
Professor
教授
Professor
教授
Professor
教授
Professor
教授
Professor
教授
Professor
教授
Professor
教授
Professor
教授
Professor

大澤健郎
Takeo Ohsawa
渡邊 隆
Takashi Watanabe
増井三夫
Mitsuo Masui

参与

井内慶次郎
Keijiro Inai
加藤 章
Akira Kato

加藤淳一
Junichi Kato
黒羽亮一
Ryoichi Kuroha
河野重男
Shigeo Kono
佐久間昇二
Syoji Sakuma
高橋信雄
Nobuo Takahashi
辰野千壽
Chitoshi Tatsuno

中島元彦
Motohiko Nakajima
平山征夫
Ikuo Hirayama
宮越 馨
Kaoru Miyakoshi

評議員

大澤健郎
Takeo Ohsawa
渡邊 隆
Takashi Watanabe
増井三夫
Mitsuo Masui
湧井 豊
Yutaka Wakui
高田喜久司
Kikuji Takada
中野靖夫
Yasuo Nakano
有澤俊太郎
Shuntaro Arisawa
大悟法 滋
Shigeru Daigobo
風巻孝男
Takao Kazamaki
大山秀夫
Hideo Ohyama
長澤靖夫
Yasuo Nagasawa
重嶋 博
Hiroshi Shigeshima
小宮三彌
Mithuya Komiya
藤澤郁夫
Ikuo Fujisawa

Division Heads

附属図書館長
Director of University Library
第一部学部主事
Dean of Cluster I
第二部学部主事
Dean of Cluster II
第三部学部主事
Dean of Cluster III
第四部学部主事
Dean of Cluster IV
第五部学部主事
Dean of Cluster V
学校教育研究センター長
Director of Center for Educational Research and Development
保健管理センター所長
Director of University Health Center
情報処理センター長
Director of Information Processing Center
附属実技教育研究指導センター長
Director of Center for Skills Training
附属障害児教育実践センター長
Director of Demonstration and Research Center for the Handicapped
附属小学校長
Principal of University Attached Elementary School
附属小学校副校長
Vice Principal of University Attached Elementary School
附属中学校長
Principal of University Attached Lower Secondary School
附属中学校副校長
Vice Principal of University Attached Lower Secondary School
附属幼稚園長
Principal of University Attached Kindergarten
附属幼稚園副園長
Vice Principal of University Attached Kindergarten

Administration Bureau

事務局長
Secretary General
総務部長
Director of Department of General Affairs
庶務課長
Head of Division of General Affairs
会計課長
Head of Division of Finance
施設課長
Head of Division of Facility Planning
教務部長
Director of Department of Academic Affairs
教務課長
Head of Division of Academic Affairs
学生課長
Head of Division of Student Affairs
図書課長
Head of Division of University Library
入学主幹
Head of Admission Office

部局長等

湧井 豊
Yutaka Wakui
中野靖夫
Yasuo Nakano
有澤俊太郎
Shuntaro Arisawa
大悟法 滋
Shigeru Daigobo
風巻孝男
Takao Kazamaki
大山秀夫
Hideo Ohyama
高田喜久司
Kikuji Takada
山本 保
Tamotsu Yamamoto
中川清隆
Kiyotaka Nakagawa
長澤靖夫
Yasuo Nagasawa
大野由三
Yoshizo Ohno
星名信昭
Nobuaki Hoshina
内藤 守
Mamoru Naito
青木 眞
Makoto Aoki
山口文雄
Fumio Yamaguchi
重嶋 博
Hiroshi Shigeshima
木下千恵子
Chieko Kinoshita

事務局

長木正治
Masaharu Choki
堀江克則
Katsunori Horie
山崎勝也
Katsuya Yamasaki
石川博美
Hiromi Ishikawa
神田 博
Hiroshi Kanda
吉田 平
Taira Yoshida
元井忠夫
Tadao Motoi
岡山一雄
Kazuo Okayama
白石光雄
Mitsuo Shiraishi
住澤 久
Hisashi Sumisawa





職員の定員

Number of Staff and Officials

区分 Classification	学長 President	副学長 Vice President	教授 Professors	助教授 Associate Professors	助手 Research Assistants	小計 Sub Total	教頭 Vice Principals of Attached Schools	教諭 Teachers of Attached Schools	養護教諭 Nurse Teachers of Attached Schools	計 Total	事務局職員 Administration Staff	合計 Grand Total
学長 President	1					1				1		1
副学長 Vice President		2				2				2		2
学校教育学部 College of Education			84	67	24	175				175		175
学校教育研究センター Center for Educational Research and Development			3	3	1	7				7		7
保健管理センター University Health Center			1			1				1		1
附属実技教育研究指導センター Center for Skills Training			4	4		8				8		8
附属障害児教育実践センター Demonstration and Research Center for the Handicapped			1	1	1	3				3		3
附属小学校 University Attached Elementary School							1	15	1	17		17
附属中学校 University Attached Lower Secondary School							1	15	1	17		17
附属幼稚園 University Attached Kindergarten							1	3	1	5		5
事務局 Administration Bureau											117	117
計 Total	1	2	93	75	26	197	3	33	3	236	117	353

平成11年4月1日現在
As of April 1, 1999



部及び講座の構成

Faculty Organization

Cluster I 第一部

教育基礎	Foundations	教育哲学	Philosophy of Education
		教育史	History of Education
		教育社会学	Sociology of Education
		教育心理学	Educational Psychology
		発達心理学	Developmental Psychology
		青年心理学	Adolescent Psychology
教育経営	Organization and Administration	教育経営学	Educational Policy and Management
		教育制度学	Educational System
		比較教育学	Comparative Education
		教育行政学	Educational Administration
		学校経営学	School Management
		社会心理学	Social Psychology
教育方法	Method and Evaluation	教育評価	Educational Evaluation
		教育方法学	Educational Methodology
		教育工学	Educational Technology
		教育課程	Curriculum Theory
		学習心理学	Psychology of Learning
生徒指導	Guidance and Moral Education	道德教育	Moral Education
		生徒指導	Pupil Guidance
		特別活動	Extracurricular Activities
		進路指導	Educational and Vocational Guidance
		カウンセリング	Counseling
		臨床心理学	Clinical Psychology
幼児教育	Early Childhood Education	幼児教育学	Study of Early Childhood Education
		幼児心理学	Early Childhood Psychology
		保育内容の研究	Study of Contents of Early Childhood Education
障害児教育	Special Education	障害児教育学	Education for the Handicapped
		障害児心理学	Psychology for the Handicapped
		障害児生理・病理学	Physiology and Pathology for the Handicapped
		障害児指導法	Teaching Method for the Handicapped

Cluster II 第二部

言語系教育	Languages	国語学	Japanese Linguistics
		国文学	Japanese Literature
		漢文学	Chinese Philology and Literature
		国語科教育	Japanese Education
		書写・書道	Handwriting and Calligraphy
		日本語・日本事情	Japanese Language and Culture
		英語学	English Linguistics
		英米文学	English and American Literature
		英語科教育	English Education
		ドイツ語学	German Language
社会系教育	Social Studies	歴史学	History
		民俗学	Folklore
		地理学	Geography
		法律学	Jurisprudence
		社会学	Sociology
		経済学	Economics
		哲学	Philosophy
		倫理学	Ethics
		宗教学	Study of Religions
		社会科教育	Social Studies Education

Cluster III 第三部

自然系教育	Science	代数学	Algebra
		幾何学	Geometry
		解析学	Analysis
		応用数学	Applied Mathematics
		数学科教育	Mathematics Education
		物理学	Physics
		化学	Chemistry
		生物学	Biology
		地学	Geosciences
		理科教育	Science Education

Cluster IV 第四部

芸術系教育	Music and Fine Arts	声楽	Vocal Music
		器楽	Instrumental Music
		作曲	Composition
		音楽学	Musicology
		音楽科教育	Music Education
		絵画	Painting and Print
		彫塑	Sculpture
		デザイン	Design
		工芸	Craft
		美術理論・美術史	Theory of Fine Arts.Art History
		美術科教育	Art Education

Cluster V 第五部

生活・健康系教育	Physical Education, Industrial Arts and Home Economics	体育学	Sports and Physical Education
		運動学	Sports Sciences
		学校保健	School Health Education
		保健体育科教育	Theory of Health and Physical Education
		機械工学	Mechanical Engineering
		電気工学	Electrical Engineering
		情報科学	Information Science
		金属加工学	Mechanical Metallurgy
		木材加工学	Physical Processing of Wood
		栽培学	Agronomy
		技術科教育	Industrial Arts Education
		食物学	Nutritional and Food Sciences
		被服学	Textiles and Clothing Sciences
		保育学	Child Study
		家庭経営学	Home Management
		家庭科教育	Home Economics Education





学生数

Number of Students

大学院学校教育研究科(修士課程) Graduate School of Education(Master's Program)

区分 Classification		入学定員 Admission Capacity	現員 Present Number								
			1年次 1st Year			2年次 2nd Year			合計 Grand Total		
			男 Male	女 Female	計 Total	男 Male	女 Female	計 Total	男 Male	女 Female	計 Total
学校教育専攻 School Education	教育基礎コース Foundations	約 15	8	4	12	5	3	8	13	7	20
	教育経営コース Organization and Administration	約 15	13(1)	2	15(1)	14(1)	4	18(1)	27(2)	6	33(2)
	教育方法コース Method and Evaluation	約 10	16	3	19	18	1	19	34	4	38
	生徒指導コース Guidance and Moral Education	約 10	20	1	21	19	1	20	39	2	41
	計 Total	50	57(1)	10	67(1)	56(1)	9	65(1)	113(2)	19	132(2)
幼児教育専攻 Early Childhood Education		15	3	8(1)	11(1)	7(1)	3	10(1)	10(1)	11(1)	21(2)
障害児教育専攻 Special Education		25	16	15	31	12	10	22	28	25	53
教科・領域 教育専攻 Specialized Subject Fields	言語系コース Language Education	約 40	9	9(1)	18(1)	19	6	25	28	15	43(1)
	社会系コース Social Studies Education	約 30	19(2)	4(1)	23(3)	24	4(1)	28(1)	43(2)	8(2)	51(4)
	自然系コース Science Education	約 50	23		23	28(1)	1	29(1)	51(1)	1	52(1)
	芸術系コース Music and Fine Arts Education	約 50	17(1)	21	38(1)	13(1)	9(2)	22(3)	30(2)	30(2)	60(4)
	生活・健康系コース Physical Education, Industrial Arts Education and Home Economics Education	約 40	18(1)	16(1)	34(2)	16	11(1)	27(1)	34(1)	27(2)	61(3)
	計 Total	210	86(4)	50(3)	136(7)	100(2)	31(4)	131(6)	186(6)	81(7)	267(13)
合計 Grand Total		300	162(5)	83(4)	245(9)	175(4)	53(4)	228(8)	337(9)	136(8)	473(17)

平成11年5月1日現在
As of May 1, 1999

()内は、外国人留学生で内数
The figures in parentheses indicate the number of foreign students.

学校教育学部 College of Education

区分 Classification	入学定員 Admission Capacity	現員 Present Number														
		1年次 1st Year			2年次 2nd Year			3年次 3rd Year			4年次 4th Year			合計 Grand Total		
		男 Male	女 Female	計 Total	男 Male	女 Female	計 Total	男 Male	女 Female	計 Total	男 Male	女 Female	計 Total	男 Male	女 Female	計 Total
初等教育教員養成課程 Teacher Training Courses for Kindergarten and Elementary School	200	70	134	204	93	110	203	86	116	202	105	115 (1)	220 (1)	354	475 (1)	829 (1)

平成11年5月1日現在
As of May 1, 1999

()内は、外国人留学生で内数
The figures in parentheses indicate the number of foreign students.

兵庫教育大学大学院連合学校教育学研究科(博士課程) Joint Graduate School in Science of School Education, Hyogo University of Teacher Education(Ph.D.Program)

区分 Classification	入学定員 Admission Capacity	現員 Present Number											
		1年次 1st Year			2年次 2nd Year			3年次 3rd Year			合計 Grand Total		
		男 Male	女 Female	計 Total	男 Male	女 Female	計 Total	男 Male	女 Female	計 Total	男 Male	女 Female	計 Total
学校教育実践学専攻 School Instruction Field	8				1		1	2	1	3	3	1	4
教科教育実践学専攻 Content Area Instruction Field	16	3	2	5	3		3	3	1	4	9	3	12
合計 Grand Total	24	3	2	5	4		4	5	2	7	12	4	16

平成11年5月1日現在
As of May 1, 1999

この連合学校教育学研究科は、兵庫教育大学のほか、上越教育大学、岡山大学及び鳴門教育大学が協力して教育研究の実施に当たる。
入学定員は、兵庫教育大学大学院連合学校教育学研究科の入学定員で、現員は、上越教育大学への配属学生数
The Joint Graduate School conducts education and research by means of the cooperative arrangement among Joetsu University of Education, Okayama University, and Naruto University of Education, in addition to Hyogo University of Teacher Education. The admission capacity indicates that of the Joint Graduate School collectively, and the present number here indicates the number of students assigned specifically to Joetsu University of Education.





地域別入学者状況

Regional Distribution of Entrants

大学院学校教育研究科(修士課程)
Graduate School of Education(Master's Program)

		入学者数 Entrants
北海道・東北 Hokkaido and Tohoku		
北海道	Hokkaido	3 (1)
青森	Aomori	6 (4)
岩手	Iwate	5 (5)
宮城	Miyagi	7 (5)
秋田	Akita	4 (3)
山形	Yamagata	1 (1)
福島	Fukushima	2 (2)
関東 Kanto		
茨城	Ibaraki	4 (2)
栃木	Tochigi	4 (4)
群馬	Gunma	7 (5)
埼玉	Saitama	14 (12)
千葉	Chiba	5 (3)
東京	Tokyo	34 (16)
神奈川	Kanagawa	6 (2)
中部 Chubu		
新潟	Niigata	74 (42)
富山	Toyama	2 (2)
石川	Ishikawa	9 (6)
福井	Fukui	2 (1)
山梨	Yamanashi	3 (3)
長野	Nagano	15 (14)
岐阜	Gifu	3 (3)
静岡	Shizuoka	8 (7)
愛知	Aichi	5 (2)
近畿 Kinki		
三重	Mie	1 (1)
滋賀	Shiga	2
京都	Kyoto	3
大阪	Osaka	
兵庫	Hyogo	
奈良	Nara	
和歌山	Wakayama	
中国 Chugoku		
鳥取	Tottori	
島根	Shimane	
岡山	Okayama	
広島	Hiroshima	
山口	Yamaguchi	
四国 Shikoku		
徳島	Tokushima	
香川	Kagawa	
愛媛	Ehime	
高知	Kochi	1
九州・沖縄 Kyushu and Okinawa		
福岡	Fukuoka	3 (3)
佐賀	Saga	
長崎	Nagasaki	1 (1)
熊本	Kumamoto	
大分	Oita	
宮崎	Miyazaki	
鹿児島	Kagoshima	
沖縄	Okinawa	2 (2)
外国 Foreign Countries		9
合計 Total		245 (152)

()内は、現職教員で内数
The figures in parentheses indicate the number of school teachers.

学校教育学部
College of Education

		入学者数 Entrants
北海道・東北 Hokkaido and Tohoku		
北海道	Hokkaido	2 (1)
青森	Aomori	1 (1)
岩手	Iwate	5 (3)
宮城	Miyagi	1 (1)
秋田	Akita	
山形	Yamagata	8 (5)
福島	Fukushima	9 (4)
関東 Kanto		
茨城	Ibaraki	3 (3)
栃木	Tochigi	3
群馬	Gunma	3 (1)
埼玉	Saitama	
千葉	Chiba	3 (2)
東京	Tokyo	2 (1)
神奈川	Kanagawa	1
中部 Chubu		
新潟	Niigata	43 (29)
富山	Toyama	26 (24)
石川	Ishikawa	23 (16)
福井	Fukui	9 (6)
山梨	Yamanashi	1 (1)
長野	Nagano	16 (14)
岐阜	Gifu	
静岡	Shizuoka	4 (1)
愛知	Aichi	5 (3)
近畿 Kinki		
三重	Mie	
滋賀	Shiga	4 (2)
京都	Kyoto	4 (3)
大阪	Osaka	
兵庫	Hyogo	5 (3)
奈良	Nara	
和歌山	Wakayama	
中国 Chugoku		
鳥取	Tottori	2
島根	Shimane	4 (2)
岡山	Okayama	2 (1)
広島	Hiroshima	
山口	Yamaguchi	
四国 Shikoku		
徳島	Tokushima	1 (1)
香川	Kagawa	
愛媛	Ehime	1
高知	Kochi	
九州・沖縄 Kyushu and Okinawa		
福岡	Fukuoka	2 (2)
佐賀	Saga	
長崎	Nagasaki	5 (3)
熊本	Kumamoto	1
大分	Oita	
宮崎	Miyazaki	2
鹿児島	Kagoshima	2
沖縄	Okinawa	1 (1)
外国 Foreign Countries		
合計 Total		204 (134)

()内は、女子で内数
The figures in parentheses indicate the number of female students.

地域別入学者の割合(%)

Regional Distribution of Entrants

大学院学校教育研究科(修士課程) … G:245人(100%)
Graduate School of Education(Master's Program)
学校教育学部 … C:204人(100%)
College of Education

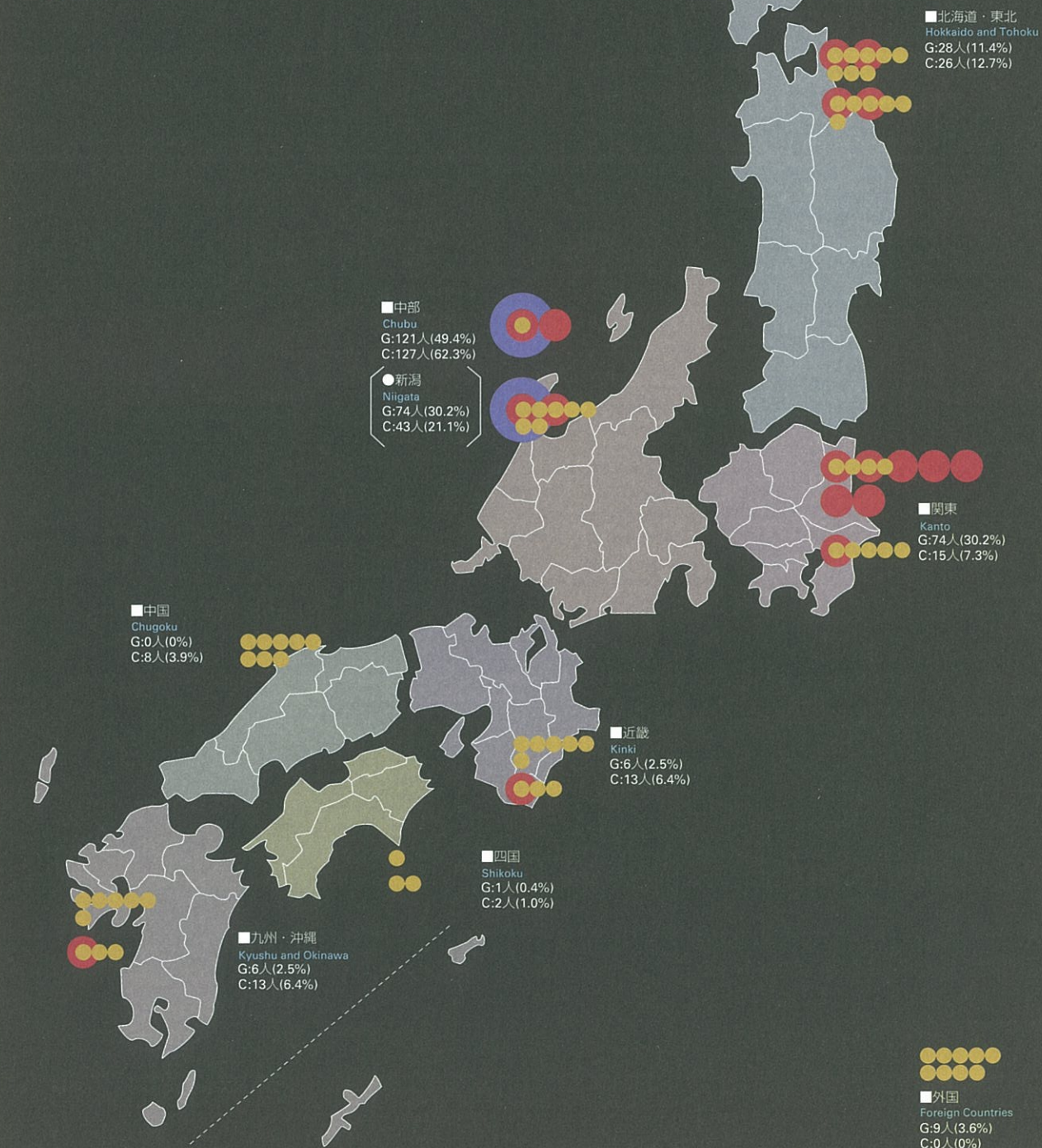



修了者・卒業者数

Number of Graduates

大学院学校教育研究科 (修士課程) Graduate School of Education(Master's Program)

区分 Classification		59年度～60年度 1984-1994	7年度 1995	8年度 1996	9年度 1997	10年度 1998	累計 Total
学校教育専攻 School Education	教育基礎コース Foundations	127(88)	12(9)	14(11)	10(8)	12(11)	175(127)
	教育経営コース Organization and Administration	98(75)	14(11)	12(10)	10(7)	13(11)	147(114)
	教育方法コース Method and Evaluation	184(176)	20(20)	24(22)	18(18)	23(23)	269(259)
	生徒指導コース Guidance and Moral Education	139(130)	19(16)	19(17)	20(20)	19(18)	216(201)
	計 Total	548(469)	65(56)	69(60)	58(53)	67(63)	807(701)
幼児教育専攻 Early Childhood Education		48(7)	9(1)	8(1)	6(1)	14(1)	85(11)
障害児教育専攻 Special Education		205(99)	19(8)	20(11)	31(13)	21(14)	296(145)
教科・領域 教育専攻 Specialized Subject Fields	言語系コース Language Education	222(139)	20(11)	30(16)	33(21)	27(16)	332(203)
	社会系コース Social Studies Education	222(153)	24(16)	18(12)	27(16)	19(14)	310(211)
	自然系コース Science Education	323(251)	33(26)	36(28)	33(24)	28(22)	453(351)
	芸術系コース Music and Fine Arts Education	261(99)	27(10)	26(10)	27(11)	25(13)	366(143)
	生活・健康系コース Physical Education, Industrial Arts Education and Home Economics Education	264(164)	36(26)	30(15)	31(20)	31(15)	392(240)
	計 Total	1,292(806)	140(89)	140(81)	151(92)	130(80)	1,853(1,148)
合計 Grand Total		2,093(1,381)	233(154)	237(153)	246(159)	232(158)	3,041(2,005)

()内は、現職教員で内数
The figures in parentheses indicate the number of in-service teachers.

学校教育学部 College of Education

区分 Classification	59年度～60年度 1984-1994	7年度 1995	8年度 1996	9年度 1997	10年度 1998	累計 Total
初等教育教員養成課程 Teacher Training Courses for Kindergarten and Elementary School	2,162	200	206	209	197	2,974



就職状況

Employment

大学院学校教育研究科(修士課程)
Graduate School of Education(Master's Program)

区分 Classification		教員就職者 Number of Appointments as Teachers							教員以外 の就職者 Other Occupation	進学者 Graduate School	その他 Others	合計 Grand Total
		小学校 Elementary School	中学校 Lower Secondary School	高等学校 High School	幼稚園 Kindergarten	盲・聾・ 養護学校 School for Handicapped Children	その他 Other Schools	計 Total				
学校教育専攻 School Education	教育基礎コース Foundations										1	1
	教育経営コース Organization and Administration			1				1			1	2
	教育方法コース Method and Evaluation											
	生徒指導コース Guidance and Moral Education										1	1
	計 Total			1				1			3	4
幼児教育専攻 Early Childhood Education		1(1)	1(1)				1	3(2)	2		8	13(2)
障害児教育専攻 Special Education									5		2	7
教科・領域 教育専攻 Specialized Subject Fields	言語系コース Language Education			3(3)				3(3)	2		6	11(3)
	社会系コース Social Studies Education	1(1)						1(1)	2		2	5(1)
	自然系コース Science Education	1	2(1)	1				4(1)	1		1	6(1)
	芸術系コース Music and Fine Arts Education	1	1(1)	1(1)		2(2)		5(4)	1	1	5	12(4)
	生活・健康系コース Physical Education, Industrial Arts Education and Home Economics Education	3(2)	3(1)			1		7(3)	3		4	14(3)
	計 Total	6(3)	6(3)	5(4)		3(2)		20(12)	9	1	18	48(12)
合計 Grand Total		7(4)	7(4)	6(4)		3(2)	1	24(14)	16	1	31	72(14)

平成11年5月1日現在
As of May 1, 1999

現職教員を除く者で、()内は期限付き教員として採用された者で内数
The figures indicate the number of students excluding in-service teachers, and the figures in parentheses indicate the number of students employed as part-time teachers.

学校教育学部
College of Education

区分 Classification		教員就職者 Number of Appointments as Teachers							教員以外 の就職者 Other Occupation	進学者 Graduate School	その他 Others	合計 Grand Total
		小学校 Elementary School	中学校 Lower Secondary School	高等学校 High School	幼稚園 Kindergarten	盲・聾・ 養護学校 School for Handicapped Children	その他 Other Schools	計 Total				
初等教育教員養成課程 Teacher Training Courses for Kindergarten and Elementary School		51(31)	21(19)	3(3)	7(2)	2(1)		84(56)	34	23	56	197(56)

平成11年5月1日現在
As of May 1, 1999

()内は、期限付き教員として採用された者で内数
The figures in parentheses indicate the number of students employed as part-time teachers.



福利厚生施設

Welfare Facilities for Students

大学会館 Commons Hall

室名 Room Name	階別 Floor	内容 Service
第1食堂 1st Cafeteria	1	朝・昼・夜の食事等(310席) Breakfast,Lunch and Supper(310 Seats)
第2食堂 2nd Cafeteria	2	昼の食事等(28席) Lunch(28 Seats)
売店 Shop	1	書籍・文具・日用品・食料品・コピーサービス等 Books,Stationery,Necessaries,Groceries and Photocopy Services
喫茶店 Tea Lounge	2	喫茶・軽食(30席) Coffee,Tea and Snack(30 Seats)
理容室 Barber	2	調髪等(2席) Haircut(2 Seats)
美容室 Beauty Parlor	2	パーマメント・カット・着付等(2席) Haircut,Hair Setting and Dressing(2 Seats)
第1集会室 1st Meeting Room	2	会議・研究会等 Meeting and Seminar
第2集会室 2nd Meeting Room	2	会議・研究会等 Meeting and Seminar
第3集会室 3rd Meeting Room	2	会議・研究会等 Meeting and Seminar
第4集会室 4th Meeting Room	2	会議・研究会等(和室) Meeting and Seminar(Japanese Style)
第5集会室 5th Meeting Room	2	茶道・会議・研究会等(和室) Tea Ceremony,Meeting and Seminar(Japanese Style)

赤倉野外活動施設 Akakura House for Outdoor Activities

室名 Room Name	階別 Floor	内容 Service
食堂・講義室・集会室 Cafeteria,Lecture and Meeting Room	1	食事・講義・会議・研究会等(40席) Meal,Lecture,Meeting and Seminar (40 Seats)
宿泊室 Lodging Rooms	2	和室4室(収容人員16人)、洋室3室(収容人員24人) 4Japanese-style Rooms(for 16 Persons), 3Western-style Rooms(for 24 Persons)

学生宿舎 Dormitories

区分 Classification	構造 Structure	棟数 Number of Buildings	延面積(m ²) Total Floor Area	部屋数 Number of Rooms	収容人員・世帯 Capacity
単身用学生宿舎 Dormitory for Singles	RC5	8	13,849	630	720
世帯用学生宿舎 Dormitory for Families	RC5	2	4,007	80	80

国際学生宿舎 International House

区分 Classification	構造 Structure	延面積(m ²) Total Floor Area	部屋数 Number of Rooms	収容人員・世帯 Capacity
単身用居室 Single Rooms	RC5	1,918	17	17
夫婦用居室 Couple Rooms			15	15
家族用居室 Family Rooms			10	10





奨学生数

Number of Scholarship Grantees

区分 Classification		在籍者数 Number of Students	日本育英会 Japan Scholarship Foundation				各種奨学金 Others		合計 Grand Total	
			第一種 Loans without Interest	第二種 Loans with Interest	計 Total	受給率 (%) Ratio of Scholarship Grantees to the Number of Students	奨学生数 Number of Scholarship Students	受給率 (%) Ratio of Scholarship Grantees to the Number of Students	奨学生数 Number of Scholarship Students	受給率 (%) Ratio of Scholarship Grantees to the Number of Students
大学院学校教育 研究科(修士課程) Graduate School of Education (Master's Program)	1年次 1st Year	75	29	4	33	44.0	-	-	33	44.0
	2年次 2nd Year	77	33	5	38	49.4	-	-	38	49.4
	計 Total	152	62	9	71	46.7	-	-	71	46.7
学校教育学部 College of Education	1年次 1st Year	204	42	9	51	25.0	-	-	51	25.0
	2年次 2nd Year	204	49	12	61	29.9	3	1.5	64	31.4
	3年次 3rd Year	203	39	12	51	25.1	11	5.4	62	30.5
	4年次 4th Year	215	45	9	54	25.1	6	2.8	60	27.9
	計 Total	826	175	42	217	26.3	20	2.4	237	28.7
合計 Grand Total		978	237	51	288	29.4	20	2.0	308	31.5

平成11年3月31日現在
As of March 31, 1999

大学院の在籍者数は、現職教員及び外国人留学生を除く数
The figures concerning Graduate School of Education show the number of students excluding in-service teachers and foreign students.





国際交流 International Exchange Programs

外国人留学生 Number of Foreign Students

国・地域名 Countries and Area	大学院(修士課程)学生 Graduate School (Master's Program) Students		学部学生 College Students		科目等履修生 Auditing Students		特別研究学生 Special Research Students		研究生 Research Students		合計 Grand Total		
	国費 Government	私費 Private	国費 Government	私費 Private	国費 Government	私費 Private	国費 Government	私費 Private	国費 Government	私費 Private	国費 Government	私費 Private	計 Total
中国 China		11							2	3	2	14	16
台湾 Taiwan		1		1								2	2
韓国 Korea								1	2	1	2	2	4
香港 Hong Kong		1										1	1
タイ Thailand									1		1		1
マレーシア Malaysia									1		1		1
ヴェトナム Viet Nam					1						1		1
メキシコ Mexico	1								1		2		2
パナマ Panama	1										1		1
フランス France	1										1		1
イギリス United Kingdom	1										1		1
計 Total	4	13		1	1			1	7	4	12	19	31

平成11年5月1日現在 As of May 1, 1999

海外派遣留学生 Students Studying Abroad

区分 Classification	派遣国名 Countries	大学名 Universities	6年度 1994	7年度 1995	8年度 1996	9年度 1997	10年度 1998
短期留学推進制度(派遣) Short-term Student Exchange Promotion Program(Outbound)	イギリス United Kingdom	セント・アンドルーズ教育大学 St. Andrew's College	3	3	2	1	
	カナダ Canada	ブランドン大学 Brandon University			1	1	
	韓国 Korea	韓国教員大学校 Korea National University of Education					1

平成7年度以前は、教員養成大学・学部学生海外派遣制度又は学生国際交流制度による派遣
The exchange students prior to 1995 were funded by Scholarship for Students in the College of Education or Scholarship for International Student Exchange.

大学間交流協定締結校 Agreement of International Academic Exchange

国名 Countries	大学名 Universities	締結年月日 Dates Concluded
カナダ Canada	ブランドン大学 Brandon University	平成2年6月20日 June 20, 1990
イギリス United Kingdom	セント・アンドルーズ教育大学 St. Andrew's College	平成3年6月12日 June 12, 1991
中国 China	哈爾濱師範大学 Harbin Normal University	平成7年8月8日 August 8, 1995
イギリス United Kingdom	オックスフォード・ブルックス大学 Oxford Brookes University	平成8年9月20日 September 20, 1996
韓国 Korea	韓国教員大学校 Korea National University of Education	平成8年12月20日 December 20, 1996
アメリカ合衆国 United States of America	アイオワ大学 The University of Iowa	平成10年6月2日 June 2, 1998



公開講座等 University Extension

公開講座

University Extension Courses

一般市民の教養を高め、地域の文化の向上及び現職教員等の研修に資するため、本学に公開講座を開設している。

Every year the University offers several extension courses on a variety of topics to people in the local communities as well as to school teachers.

平成11年度実施計画 Working Plan for 1999

講座名 Extension Courses	定員 Capacities
ろくろ成形をやってみる (春期/秋期) Let's Have a Try at the Potter's Wheel (Spring term/Autumn term)	10/10 (中級) intermediate course
小学生のためのホームページ作成教室 Home Page Making Course for Primary School Children	20 (小学生) primary school children
Macintoshでインターネット入門 (夜間/午前) Welcome to Macintosh and the Internet (Evening Course/Morning Course)	30/30
Windowsでインターネット入門 (夜間/午前) Welcome to Windows and the Internet (Evening Course/Morning Course)	30/30
フレスコ画を描く (モザイク画からテンペラ画まで) Fresco (Italian Traditional Art)	30
ホームページ作成講座 (夜間/午前) Make Your Own Home Page (Evening Course/Morning Course)	30/30
手軽に楽しむ藍染 Natural Indigo Dyeing	20
シェイプアップ・アクアフィットネス (午後/夜間) Shape Up/Aquatic Fitness (Afternoon Class/Evening Class)	30/30 (女性) women
陶芸教育について考える How to Improve Teaching Ceramics	20 (現職) school teachers
越の大化を探るVI The Cultural History of Koshi (VI)	45

文化講演会

Cultural Lectures

本学の学生及び一般市民の教養を高め、視野を広げるため上越市と共催で、優れた研究者、文化人を招いて文化講演会を開催している。

A number of distinguished speakers are invited to the Cultural Lectures cosponsored by the University and Joetsu City for the benefit of the citizens as well as the students.

平成11年度実施計画 Working Plan for 1999

演題 Subject	講師 Speaker
死にゆく人から学ぶ生き方 Learning Living from the Dying	京都大学教授 Professor of Kyoto University カール・ベッカー Carl Becker
『作庭記』に見る日本の空間構成の特質 Space Concept in "Sakutei-ki", the Oldest Japanese Treatise on Garden Design	東京大学教授 Professor of the University of Tokyo 横山 正 Yokoyama Tadashi



附属図書館 University Library

図書、雑誌その他の資料を一元的に収集・整理・保存し、学生の学習及び職員の教育・研究活動に資することを目的として附属図書館を設置している。

附属図書館では、開架方式を採っており、直接書架に接し、図書を自由に閲覧できるようにしている。

The University Library was established for the unified collection, classification, and custody of books, journals and other materials for the benefit of the students and faculty members. The open stack system facilitates free and direct access to necessary books.



蔵書数 Number of Books

平成11年3月31日現在 As of March 31, 1999

区分 Classification	和書 Japanese	洋書 Foreign	計 Total
図書 Books	187,078	53,674	240,752
雑誌 Journals	1,548	700	2,248

開館時間 Hours of Operation

区分 Classification	通常 During Term	休業期間 During Holidays
月曜日～金曜日 Monday - Friday	9:00 - 22:00	9:00 - 17:00
土曜日 Saturday	11:00 - 17:00	休館 Closed

利用状況 Overview of Library Use

平成10年度 1998

開館日数 Open Days	入館者数 Visitors	館外貸出 Circulation						相互協力 Inter Library Loan			
		貸出人数 Number of people who borrowed books			貸出冊数 Number of books borrowed			文献複写件数 Photocopy		相互貸借件数 Books	
		学生 Student	職員 Staff	計 Total	学生 Student	職員 Staff	計 Total	受付 From Outside	依頼 To Outside	貸出 Lending	借受 Borrowing
280	77,333	9,032	1,786	10,818	49,179	13,194	62,373	2,820	3,612	656	838



学校教育研究センター

Center for Educational Research and Development

学校教育の実践にかかわる科学的研究及び実地教育(教育実習を含む。)などに関する研究開発を総合的に推進する学内共同の教育研究施設として、学校教育研究センターを設置している。

このセンターには、「教育資料・交流」「教育工学」「実地教育」の分野を置いている。

This center was established as a joint research center within the University for the purpose of promoting scientific research and development in the field of actual teaching in schools(including student teaching). The center consists of three departments: Educational Information and Exchange, Educational Technology, and Field Training.



保健管理センター

University Health Center

学生及び職員の心身の健康の保持・増進を図るため、保健管理センターを設置している。

このセンターでは、心身の健康状態を客観的に把握し、指導・助言を行うため、定期健康診断をはじめ、専門の職員による健康相談や精神衛生相談を実施するとともに、種々の疾病やけがに対して応急措置を講じている。

The University Health Center was established to promote and preserve the health of the students, faculty and staff. In order to evaluate the mental and physical health of the staff and students, the doctor and nurses give periodic health examinations as well as guidance and counseling, in addition to administering first aid for various illnesses and injuries.





附属実技教育研究指導センター

Center for Skills Training

学部における教育や研究と密接な関連を保ち、主として学生の自学自習により、教育に関する実際の、技術的能力、実技指導能力などの涵養を図るため、学部に附属した実技教育研究指導センターを設置している。

このセンターには、「音楽教育」「美術教育」「体育教育」「言語系教育」の分野を置いている。

The Center for Skills Training was established to develop students' practical skills and teaching abilities in the areas of Music, Art and Design, Physical Education, and Languages, mainly through individual study by the students.





附属障害児教育実践センター

Demonstration and Research Center for the Handicapped

大学院における障害児に関する実践的教育の研究推進と実地指導能力の向上を図るため、学部附属した障害児教育実践センターを設置している。

This center was established to conduct scientific research in special education, and to promote graduate students' practical skills in the instruction and care of handicapped children.



情報処理センター

Information Processing Center

学内共同利用施設として本学の学術研究及び情報処理教育に資するほか、学内の情報処理の推進を図るため、情報処理センターを設置している。

このセンターのJUENシステムは、学内すべての部屋に情報端子と情報端末を持つ完全LAN化が実現されており、学内外へのコミュニケーションは言うに及ばず高級なアプリケーションソフトを多数保有し、「マルチメディアルーム」「DTPルーム」「応用処理ルーム」「DTMルーム」の機能は情報処理センターとしての新しいスタイルを確立している。

This center was established to contribute to academic research and information processing education as well as to facilitate information processing within the University.

The teachers' offices and administrative sections are all provided with data communication terminals that form a complete LAN system which is called the JUEN(Joetsu University of Education Network) System. The multimedia room, DTP(Desk Top Publishing)room, applied processing room and DTM(Desk Top Music)room are a few examples of the newly acquired facilities of this center.





附属学校 University Attached Schools

学校教育に関する実証的な研究と学生の教育実習を行うため、附属小学校、附属中学校及び附属幼稚園を設置している。

The University has two schools and a kindergarten attached to the College of Education. The main purposes of these schools are to pursue and verify educational studies and to offer the students the opportunity of practice teaching.



区分 Classification	入学定員 Admission Capacity	総定員 Total Capacity	学級数 Number of Classes	児童・生徒数 Present Number						
				1学年 1st Year	2学年 2nd Year	3学年 3rd Year	4学年 4th Year	5学年 5th Year	6学年 6th Year	計 Total
附属小学校 Elementary School	80	480	12	78(46)	69(36)	75(39)	68(31)	74(37)	74(31)	438(220)
附属中学校 Lower Secondary School	120	360	9	118(57)	119(62)	114(52)	-	-	-	351(171)

平成11年5月1日現在
As of May 1, 1999

()内は、女子で内数
The figures in parentheses indicate the number of females.

区分 Classification	入園定員 Admission Capacity	総定員 Total Capacity	学級数 Number of Classes	幼児数 Present Number			
				3歳児 3-Year-Olds	4歳児 4-Year-Olds	5歳児 5-Year-Olds	計 Total
附属幼稚園 Kindergarten	3歳児 3-Year-Olds	20	20	1			
	4歳児 4-Year-Olds	15	35	1	23(9)	28(13)	32(18)
	5歳児 5-Year-Olds	-	35	1			83(40)

平成11年5月1日現在
As of May 1, 1999

()内は、女子で内数
The figures in parentheses indicate the number of females.



土地・建物

Land and Buildings

区分 Classification	土地面積 (m ²) Land	建物 Buildings			
		名称 Facilities	建物面積 (m ²) Building Area	延面積 (m ²) Total Floor Area	
山屋敷地区 Yamayashiki Campus	356,131	本部事務局	Administration Building	733	2,156
		附属図書館	University Library	945	3,196
		講義棟	First Lecture Building	828	2,193
		実験棟	Laboratories	573	1,152
		大学会館	Commons Hall	1,641	2,217
		講堂	Auditorium	1,045	1,078
		自然棟	Sciences Building	912	6,393
		第2講義棟	Second Lecture Building	354	796
		情報処理センター	Information Processing Center	241	483
		人文棟	Humanities Building	1,516	9,153
		音楽棟	Music Building	741	2,829
		美術棟	Fine Arts Building	1,526	3,858
		体育棟	Physical Education Building	594	1,723
		小体育館	Second Gymnasium	636	1,214
		体育館	First Gymnasium	1,404	1,404
		スポーツ科学実験棟	Sports Science Laboratory	320	834
		職員研修センター	Guest House	402	402
		附属障害児教育実践センター	Demonstration and Research Center for the Handicapped	660	1,159
		単身用学生宿舎	Dormitory for Singles	3,650	13,849
		国際学生宿舎	International House	472	1,918
		世帯用学生宿舎	Dormitory for Families	801	4,007
		職員宿舎	Apartment House for the Faculty	380	1,814
		附属幼稚園	University Kindergarten	563	563
		課外活動共用施設	Club House	203	397
		その他	Others	1,781	2,210
		計	Total	22,921	66,998
		西城地区 Nishishiro Campus	36,390	学校教育研究センター	Center for Educational Research and Development
附属小学校校舎	University Elementary School			2,292	4,750
附属小学校体育館	University Elementary School Gymnasium			600	600
その他	Others			433	433
計	Total			4,218	7,647
本城地区 Motoshiro Campus	50,124	附属中学校校舎	University Lower Secondary School	1,636	3,737
		附属中学校体育館	University Lower Secondary School Gymnasium	934	2,157
		その他	Others	427	427
		計	Total	2,997	6,321
その他 Others	9,211	赤倉野外活動施設	Akakura House for Outdoor Activities	282	529
		その他	Others	1,470	3,413
		計	Total	1,752	3,942
合計 Grand Total	451,856			31,888	84,908





建物配置図 Campus Map

本城地区
Motoshiro Campus

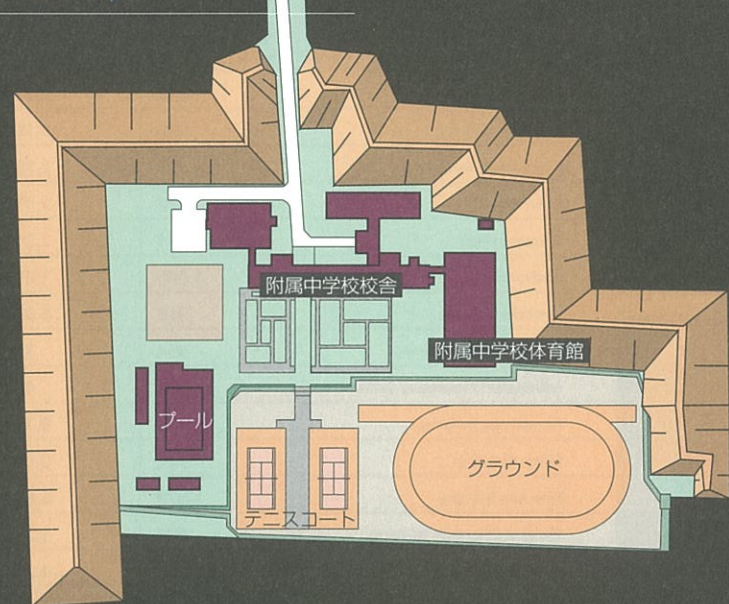

山屋敷地区
Yamayashiki Campus



西城地区
Nishishiro Campus

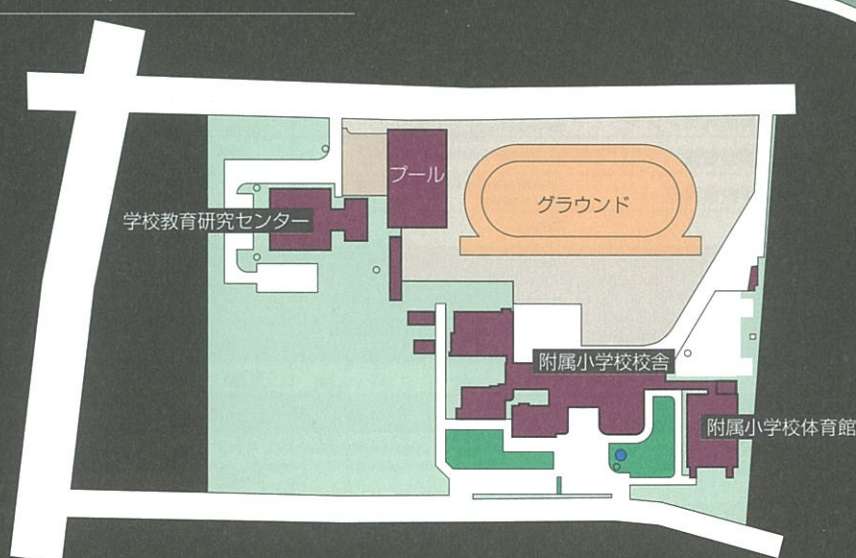



位置図

Location and Access

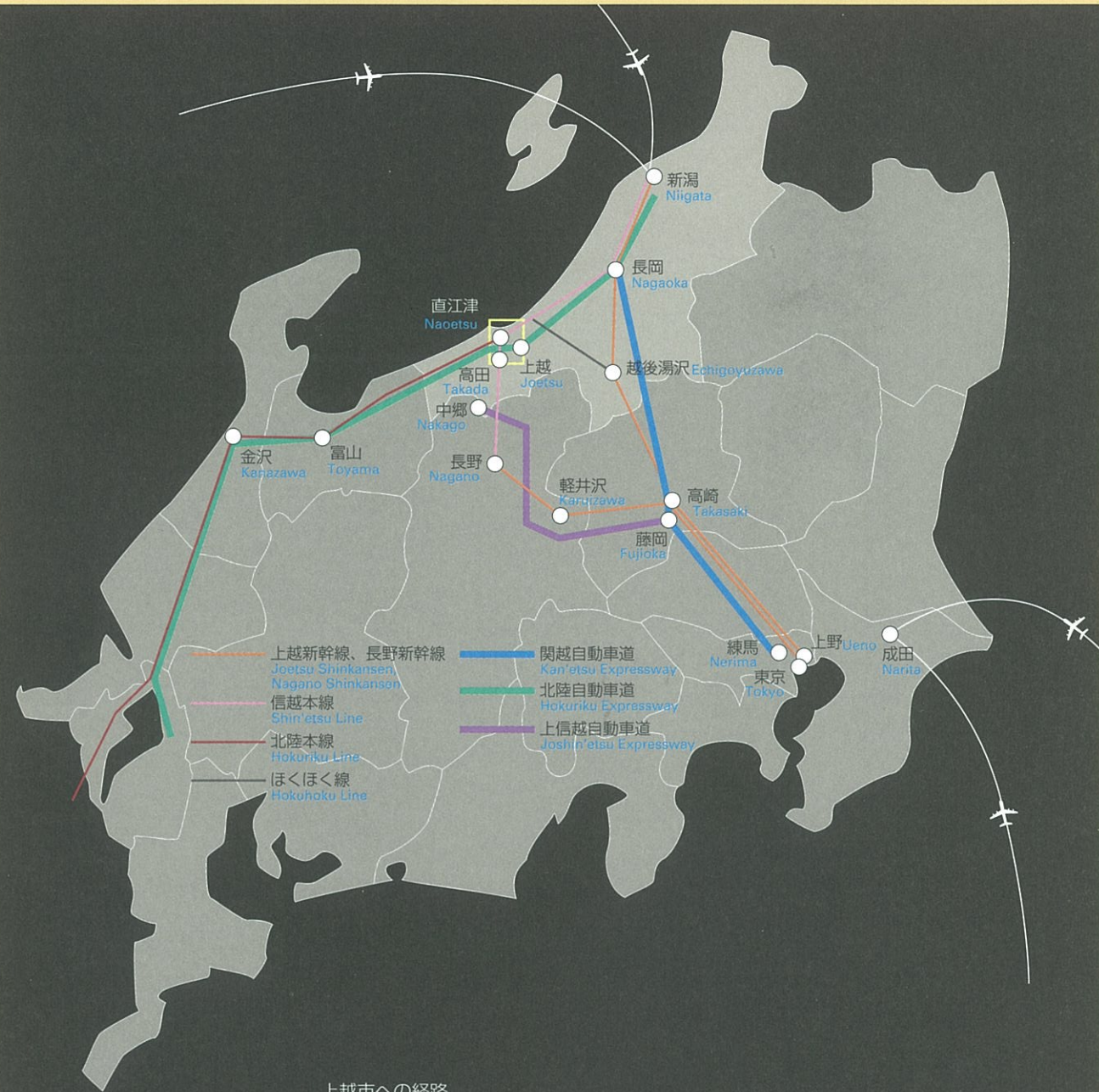

上越市への経路
Access to Joetsu City

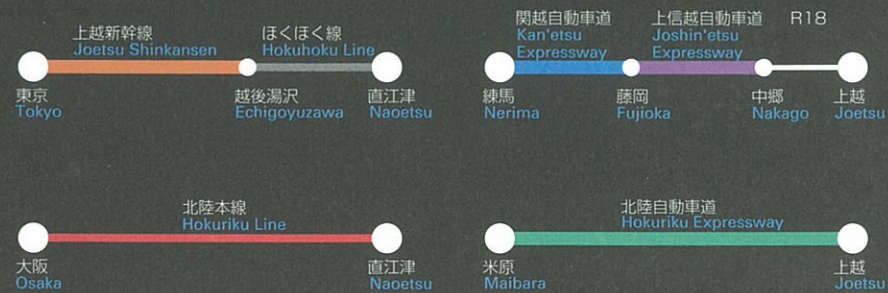

上越市街地図
Map of Joetsu City

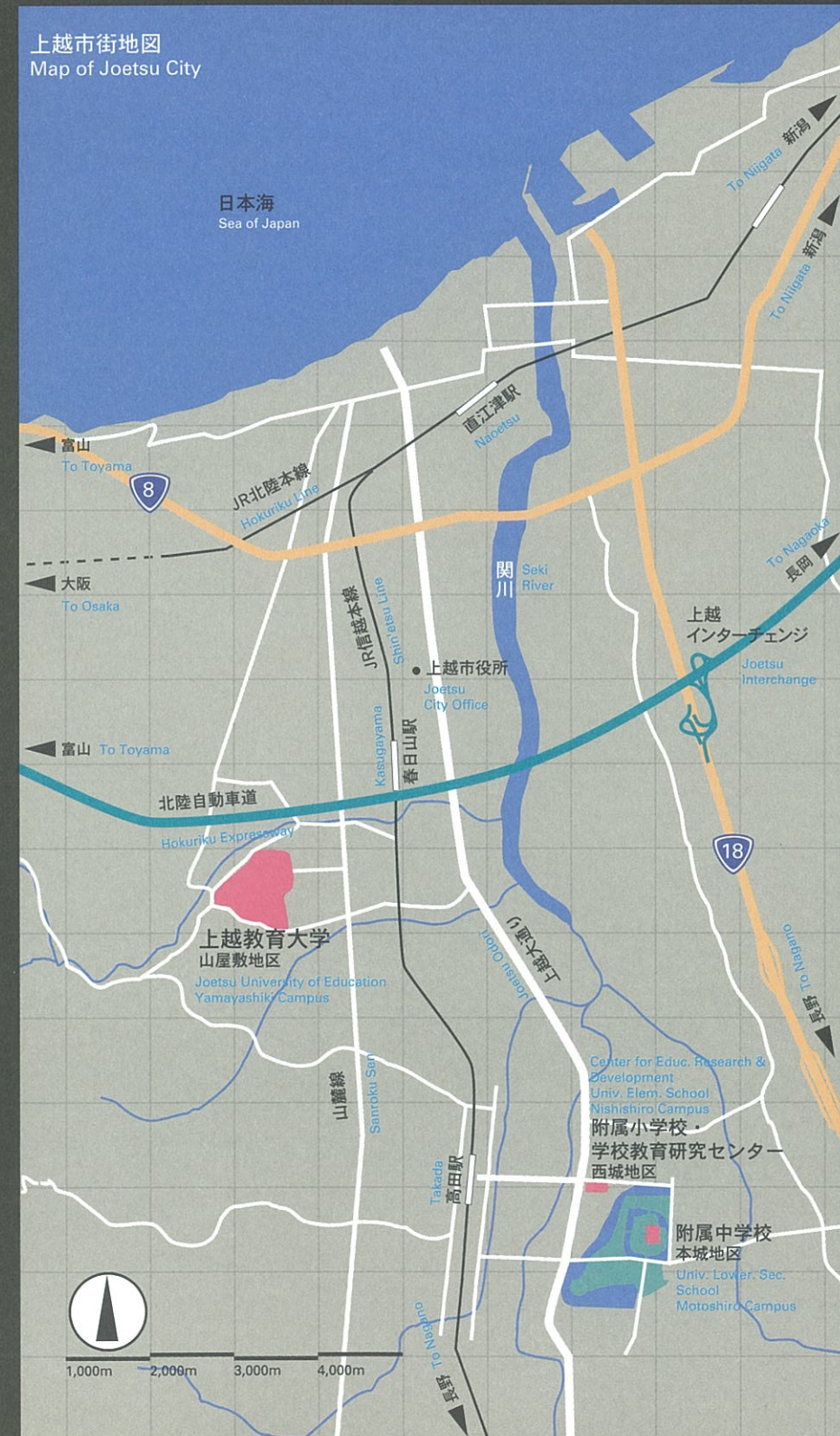

本学への道順

- 信越本線「高田駅」下車、高田駅近くの
本町6丁目停留所から教育大学線のバスに
乗車(約15分)教育大学下車。
「高田駅」からタクシーで約10分。
- 信越本線「春日山駅」(急行・特急通過駅)
下車、徒歩約25分
- 北陸本線・信越本線「直江津駅」下車、
直江津駅前停留所から教育大学線のバス
に乗車(約20分)教育大学下車。「直江津駅」
からタクシーで約15分。

How to get to the University
from the railway stations :

- From Takada Station (Shin'etsu Line)
: take a taxi (10 minutes) or a bus on
Kyoikudaigaku Route (15 minutes).
- From Kasugayama Station (Shin'etsu
Line) : it is 25 minutes' walk.
- From Naoetsu Station (Hokuriku
Line, Shin'etsu Line) : take a taxi (15
minutes) or a bus on Kyoikudaigaku
Route (20 minutes).



所在地 University Directory

名称 Facilities	所在地 Address	電話番号 Telephone Number
事務局 Administration Bureau 大学院学校教育研究科 Graduate School of Education 学校教育学部 College of Education 附属図書館 University Library 保健管理センター University Health Center 情報処理センター Information Processing Center 学校教育学部附属実技教育研究指導センター Center for Skills Training 学校教育学部附属障害児教育実践センター Demonstration and Research Center for the Handicapped 職員研修センター Guest House	〒943-8512 上越市山屋敷町1番地 1,Yamayashiki-machi,Joetsu-shi 943-8512	代表 Main Number Tel.(0255)22-2411 庶務課 Division of General Affairs Tel.(0255)21-3214 会計課 Division of Finance Tel.(0255)21-3234 施設課 Division of Facility Planning Tel.(0255)21-3263 教務課 Division of Academic Affairs Tel.(0255)21-3274 学生課 Division of Student Affairs Tel.(0255)21-3284 図書課 Division of University Library Tel.(0255)21-3603 入学主幹 Admission Office Tel.(0255)21-3293
学校教育研究センター Center for Educational Research and Development	〒943-0834 上越市西城町1丁目7番2号 1-7-2,Nishishiro-cho,Joetsu-shi 943-0834	Tel.(0255)25-9147
学校教育学部附属小学校 University Attached Elementary School	〒943-0834 上越市西城町1丁目7番1号 1-7-1,Nishishiro-cho,Joetsu-shi 943-0834	Tel.(0255)23-3610
学校教育学部附属中学校 University Attached Lower Secondary School	〒943-0835 上越市本城町6番2号 6-2,Motoshiro-cho,Joetsu-shi 943-0835	Tel.(0255)23-5313
学校教育学部附属幼稚園 University Attached Kindergarten	〒943-0815 上越市山屋敷町1番地 1,Yamayashiki-machi,Joetsu-shi 943-0815	Tel.(0255)21-3697
単身用学生宿舎 Dormitory for Singles 世帯用学生宿舎 Dormitory for Families 国際学生宿舎 International House	〒943-0815 上越市山屋敷町1番地 1,Yamayashiki-machi,Joetsu-shi 943-0815	
赤倉野外活動施設 Akakura House for Outdoor Activities	〒949-2111 新潟県中頸城郡妙高高原町大字赤倉字広157-3 157-3,Hiro,Akakura,Myokokogen-machi,Nakakubiki-gun,Niigata-ken 949-2111	Tel.(0255)87-2464



平成11年6月発行
編集・発行＝上越教育大学総務部庶務課
〒943-8512 新潟県上越市山屋敷町1番地

●
デザイン＝小谷充(芸術系教育講座)
地図トレース＝石坂真希子、岸上恭史

June, 1999
Published by Division of General Affairs,
Joetsu University of Education
1, Yamayashiki-machi, Joetsu-shi,
Niigata-ken 943-8512 Japan

●
Design by Kotani Mitsuru
Design Assistant by
Ishizaka Makiko, Kishigami Takashi

■本書に使用されたイメージ写真、グラフ、地図等は、デザイナーの許可なく複製及び二次利用することはできません。

Reflecting the fact that education is a matter of systems and materials. Today's classroom teaches appreciation of culture supported by a sense of processes of human growth and development ;

