



上越教育大学概要

平成14年度



Outline of
Joetsu University of Education 2002



目次

Contents

1	創設の趣旨・目的 Outline and Characteristics of the University
2	沿革 Historical Sketch
4	組織図 Academic Organization
5	運営図 Administrative Organization
6	役職員 Members of Administration
8	職員の定員 Number of Staff and Officials
9	部及び講座の構成 Faculty Organization
10	地域別入学者状況 Regional Distribution of Entrants
12	学生数 Number of Students
13	修了者・卒業者数 Number of Graduates
14	就職状況 Employment
15	奨学生数 Number of Scholarship Grantees
16	福利厚生施設 Welfare Facilities for Students
18	国際交流 International Exchange Programs
19	公開講座等 University Extension
20	附属図書館 University Library
21	学校教育総合研究センター Center for Educational Research and Development
21	保健管理センター University Health Center
22	附属実技教育研究指導センター Center for Skills Training
22	附属障害児教育実践センター Demonstration and Research Center for the Handicapped
23	情報処理センター Information Processing Center
23	心理教育相談室 Psychological Counseling Center
24	附属学校 University Attached Schools
25	土地・建物 Land and Buildings
26	位置図 Location and Access
28	建物配置図 Campus Map
29	所在地 University Directory



創立20周年記念植樹木「イチイの木」



創設の趣旨・目的

Outline and Characteristics of the University

今日の教育は、広く国民の大きな関心を集め、教育の制度や内容は大きく発展してきた。

しかし、その中心となる学校教育を担う教員に対しては、教育者としての使命感と人間愛に支えられた広い一般的教養、教育の理念・方法及び人間の成長や発達についての深い理解、教科に関する専門的学力、優れた教育技術など、専門職としての高度の資質能力が要求されている。

上越教育大学は、このような時代の要請にこたえて、主として初等中等教育教員に研究・研鑽の機会を提供することを趣旨とする大学院修士課程と、初等教育教員を養成する学部を持ち、学校教育に関する理論的・実践的な教育研究を推進する国立の教育大学として、昭和53年10月1日に設置された。

大学院は、学校教育研究科（修士課程）とし、主として初等中等教育の実践にかかわる諸科学の総合的・専門的研究を行うとともに、初等中等教育教員に高度の学習と研究の機会を与え、その理論的・実践的な能力の向上を図ることをねらいとしており、そのために、入学定員の3分の2程度は、初等中等教育における3年以上の教職経験を有する者を入学させることとしている。

学部は、学校教育学部とし、初等教育教員養成課程を置き、児童等の成長と発達に関する総合的な理解の上に、全教科・領域にわたる優れた指導能力を備えた初等教育教員を養成することを目的としており、人間の生涯を通ずる教育の基礎とされる初等教育と、これに携わる教員の養成の重要性にかんがみ、学生の人間形成についても重視することとしている。

また、教員養成系としては初めて、兵庫教育大学に設置された「大学院連合学校教育学研究科（博士課程）」は、本学、兵庫教育大学、岡山大学及び鳴門教育大学の4大学が、それぞれの大学院修士課程における実績の上に、連携協力して教育・研究組織を編成し、学校教育における教育活動や教科の教育に関する実践的研究を行い、それを踏まえた高度の研究・指導能力を備えた人材を育成することを目的としている。

Reflecting the fact that education is a matter of great concern among Japanese people today, there has been a marked development in educational systems and materials. Today's classroom teacher, the central figure in education, is expected to have a versatile array of qualities such as a high appreciation of culture supported by a sense of mission and humanity; a deep understanding of pedagogical ideas and methods as well as the processes of human growth and development; a specialized knowledge of subject areas; and excellent teaching techniques.

In order to meet these contemporary needs, Joetsu University of Education was established in 1978 as a national university which aims to promote the theoretical and practical studies of school education. It consists of the Graduate School of Education which is chiefly intended for in-service teachers and the College of Education which offers undergraduate courses in teacher training.

The Graduate School of Education (Master's Program) conducts comprehensive and specialized studies of various sciences chiefly involved in the theory and practice of elementary and secondary education. It also offers school teachers the opportunity of pursuing advanced research and improving their theoretical and practical abilities. For that purpose, approximately two-thirds of the admission capacity of the Graduate School of Education is allotted to the teachers who have at least three years of teaching experience.

The College of Education offers undergraduate courses which train students to have excellent teaching abilities in all the subject areas of elementary education. The course work also cultivates a comprehensive understanding of the processes of growth and development in children. Considering the importance of primary education as the starting-point for people's lifelong learning, special emphasis is placed on building character of the students who intend to become elementary school teachers.

In 1996 The Joint Graduate School in Science of School Education was opened at Hyogo University of Teacher Education as the first Ph.D. Program in the field of teacher training in Japan. Its educational and research system is organized on a cooperative arrangement among four universities, Joetsu, Hyogo, Okayama, and Naruto. Supported by the experiences and achievements of each university's Master's Program, the Joint Graduate School (Ph.D. Program) conducts practical research on educational activities and the teaching of subject areas, and thereby aims to train capable persons with high abilities of research and instruction.



沿革

Historical Sketch

昭和51年 8 月 1 日	文部省内に「教員大学院大学創設準備室」設置（室長 須田八郎）	August 1,1976	The Foundation Preparation Office of the New Type of Teachers' Graduate School was established under Director Hachiro Suda.
昭和53年 6 月17日	第84回国会で「国立大学設置法及び国立養護教諭養成所設置法の一部を改正する法律」が成立し、本学の新設が決定	June 17,1978	"The Act for National School Establishment" was partially revised at 84 National Diet. The Joetsu University of Education was established by law.
10月 1 日	上越教育大学が開学し、学長に辰野千壽就任、事務局を新潟大学教育学部高田分校内に設置	October 1,1978	Joetsu University of Education started under the presidency of Dr.Chitoshi Tatsuno.The Administration Bureau was established on the Takada Campus of College of Education, Niigata University.
昭和56年 4 月 1 日	附属実技教育研究指導センター、附属小学校、附属中学校設置（附属学校は新潟大学教育学部附属高田小・中学校を移管）	April 1,1981	Center for Skills Training, University Attached Elementary School and University Attached Lower Secondary School were established.
4 月16日	第1回学部入学式举行	April 16,1981	The first entrance ceremony for the College of Education was held.
4 月20日	旧新潟大学教育学部高田分校の校舎等の一部を使用し、授業開始	April 20,1981	School started on the Takada Campus of College of Education, Niigata University.
6 月 8 日	山屋敷地区の第一期工事の校舎等の完成に伴い、事務局、研究室、学生宿舎等の移転	June 8,1981	Administration Office, professors' offices, and students' dormitories were moved to the new Yamayashiki Campus.
昭和57年 4 月 1 日	保健管理センター設置	April 1,1982	University Health Center was established.
昭和58年 1 月25日	附属図書館竣工	January 25,1983	University Library was completed.
3 月31日	本部事務局竣工	March 31,1983	Administration Building was completed.
4 月 1 日	大学院学校教育研究科設置（学校教育専攻及び教科・領域教育専攻、入学定員 140人） 学校教育研究センター設置	April 1,1983	Graduate School of Education and Center for Educational Research and Development were established.
4 月12日	附属図書館開館	April 12,1983	University Library was opened.
4 月14日	第1回大学院入学式举行	April 14,1983	The first entrance ceremony for the Graduate School of Education was held.
10月 1 日	創立5周年記念式典举行	October 1,1983	The fifth anniversary of the founding.
昭和59年 4 月 1 日	大学院学校教育研究科に幼児教育専攻及び障害児教育専攻を増設し、入学定員を300人に改定	April 1,1984	The programs of early childhood education and special education were added to the Graduate School of Education.
6 月15日	学校教育研究センター竣工	June 15,1984	The building of Center for Educational Research and Development was completed.
昭和60年 3 月15日	第1回学部卒業式及び第1回大学院学位記授与式举行	March 15,1985	The first commencement day for both undergraduate and graduate students.
昭和62年 4 月 1 日	附属障害児教育実践センター設置	April 1,1987	Demonstration and Research Center for the Handicapped was established.
昭和63年 5 月11日	情報教育研究・訓練センター設置	May 11,1988	Center for Research and Training in Education Information was established.
12月 7 日	開学10周年記念式典举行	December 7,1988	The tenth anniversary of the founding.
平成元年 4 月 1 日	学長に松野純孝が就任	April 1,1989	Professor Junko Matsuno was installed as President.
平成 2 年 2 月28日	赤倉野外活動施設竣工	February 28,1990	Akakura House for Outdoor Activities was completed.
平成 3 年12月16日	附属障害児教育実践センター竣工	December 16,1991	The building of Demonstration and Research Center for the Handicapped was completed.
平成 4 年 4 月 1 日	附属幼稚園設置	April 1,1992	University Attached Kindergarten was established.
平成 5 年 3 月10日	附属幼稚園園舎竣工	March 10,1993	The building of University Attached Kindergarten was completed.
4 月 1 日	学長に加藤章が就任	April 1,1993	Professor Akira Kato was installed as President.
10月 1 日	情報処理センター設置（情報教育研究・訓練センター廃止）	October 1,1993	Information Processing Center was established(Center for Research and Training in Educational Information was abolished.)
平成 6 年11月25日	情報処理センター竣工	November 25,1994	The building of Information Processing Center was completed.
平成 7 年 1 月25日	国際学生宿舎竣工	January 25,1995	International House was completed.
平成 8 年 4 月 1 日	兵庫教育大学大学院連合学校教育学研究科へ構成大学として参加	April 1,1996	Joetsu University of Education participated as a collaborating university in the Joint Graduate School in Science of School Education, Hyogo University of Teacher Education(Ph.D.Program).
平成10年10月 2 日	創立20周年記念式典举行	October 2,1998	The twentieth anniversary of the founding.
平成11年 4 月 1 日	学長に大澤健郎が就任	April 1,1999	Professor Takeo Ohsawa was installed as President.
平成12年 4 月 1 日	学部の入学定員を200人から160人に改定 大学院学校教育研究科の専攻別入学定員を改定（学校教育専攻120人、幼児教育専攻10人、障害児教育専攻30人、教科・領域教育専攻140人）	April 1,2000	The number of students to be accepted at the College of Education was revised from 200 to 160. The number of students to belong to each course of Graduate School was readjusted(School Education 120, Early Childhood Education 10, Special Education 30, and Specialized Subject Fields 140).
12月14日	心理教育相談室設置	December 14,2000	Psychological Counseling Center was established.
平成13年 4 月 1 日	学校教育総合研究センター設置（学校教育研究センター改組）	April 1,2001	Center for Educational Research and Development was established.(Center for Educational Research and Development was reorganized.)



組織図

Academic Organization

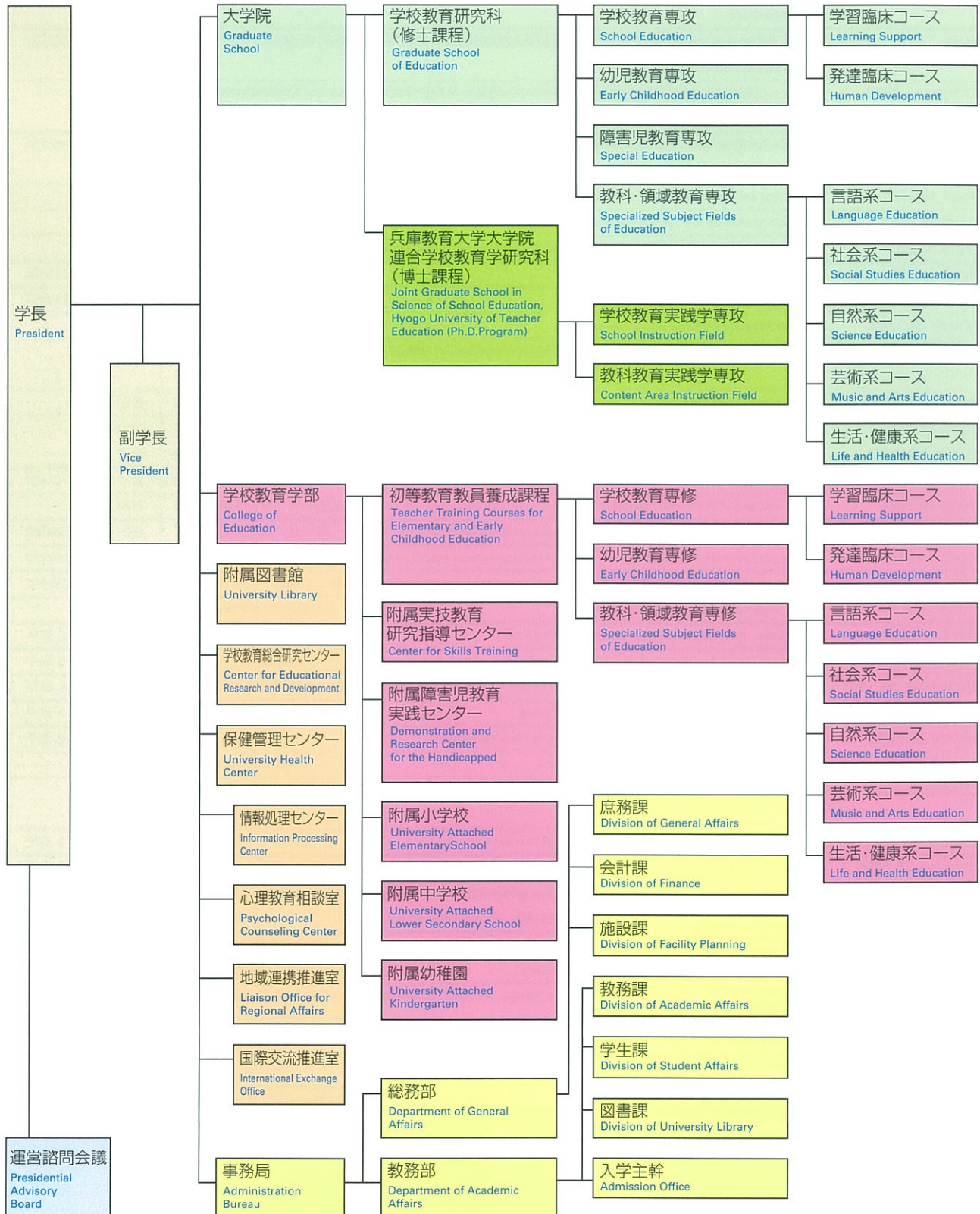

運営図

Administrative Organization

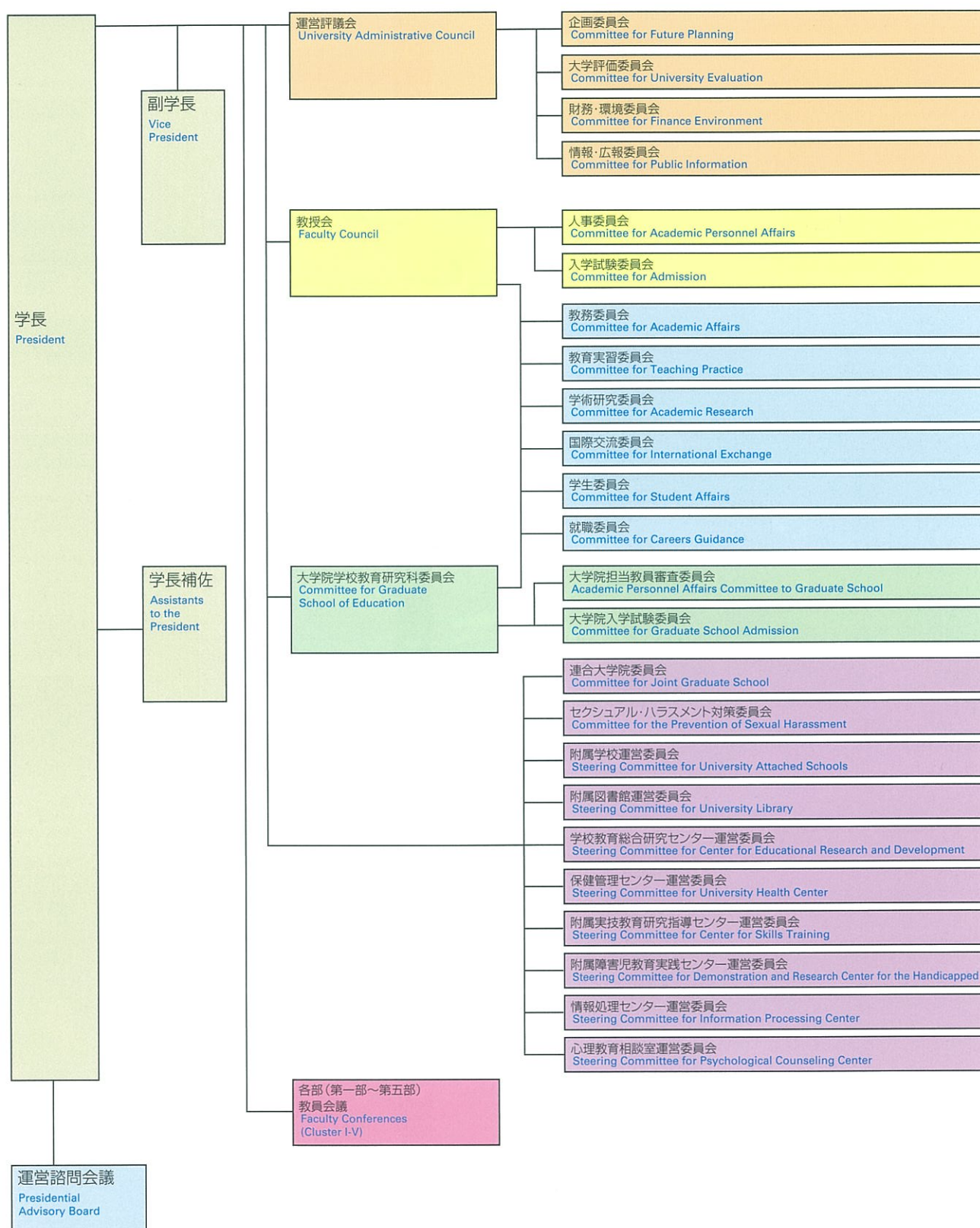



役職員

Members of Administration

学長
President
副学長
Vice President
副学長
Vice President

大澤 健郎
Ohsawa Takeo
渡邊 隆
Watanabe Takashi
増井 三夫
Masui Mitsuo

運営諮問会議委員

Members of Presidential Advisory Board

財団法人日本視聴覚教育協会会長
President of Japan Audio-Visual Education
学校法人玉川学園理事長 玉川大学長
Chief Executive Officer of Tamagawa Gakuen
President of Tamagawa University
盛岡大学長・前上越教育大学長
President of Morioka University
Former President of Joetsu University of Education
常盤大学教授
Professor of Tokiwa University
上越市長
Mayor of Joetsu City
株式会社WOWOW代表取締役会長
Chairman of WOWOW, Inc.
独立行政法人国立科学博物館長
Director General, Independent Administrative Institution
National Science Museum
高助合名会社社長
President of Takasuke & Co.
和洋女子大学人文学部長
Wayo Women's University, Dean, School of Humanities
新潟県知事
Gover of Niigata Prefecture
新潟県小学校長会会長
President of the Association of the Principals of the
Elementary Schools in Niigata Prefecture

井内慶次郎
nai Keijiro
小原 芳明
Obara Yoshiaki
加藤 章
Kato Akira
黒羽 亮一
Kuroha Ryoichi
木浦 正幸
Konoura Masayuki
佐久間昇二
Sakuma Syoji
佐々木正峰
Sasaki Masamine
高橋 信雄
Takahashi Nobuo
蓮見 音彦
Hasumi Otohiko
平山 征夫
Hirayama Ikuro
山岸 宏
Yamagishi Hiroshi

運営評議会委員

Members of University Administrative Council

学長
President
副学長
Vice President
副学長
Vice President
附属図書館長
Director of University Library
第一部学部主事
Dean of Cluster I
第二部学部主事
Dean of Cluster II
第三部学部主事
Dean of Cluster III
第四部学部主事
Dean of Cluster IV
第五部学部主事
Dean of Cluster V
学校教育総合研究センター長
Director of Center for Educational Research and Development
教授
Professor
教授
Professor

大澤 健郎
Ohsawa Takeo
渡邊 隆
Watanabe Takashi
増井 三夫
Masui Mitsuo
小宮 三彌
Komiya Mitsuya
戸北 凱惟
Tokita Yoshinobu
西 穰司
Nishi Joji
大嶽 幸彦
Ohdake Yukihiro
森 博
Mori Hiroshi
工藤 智昭
Kudo Tomoaki
中野 靖夫
Nakano Yasuo
大悟法 滋
Daigobo Shigeru
砥堀 雅信
Tohori Masanobu

部局長等

附属図書館長
Director of University Library
第一部学部主事
Dean of Cluster I
第二部学部主事
Dean of Cluster II
第三部学部主事
Dean of Cluster III

第四部学部主事
Dean of Cluster IV
第五部学部主事
Dean of Cluster V

学校教育総合研究センター長
Director of Center for Education Research and Development

保健管理センター所長
Director of University Health Center
情報処理センター長
Director of Information Processing Center
附属実技教育研究指導センター長
Director of Center for Skills Training
附属障害児教育実践センター長
Director of Demonstration and Research Center for the
Handicapped
附属小学校長
Principal of University Attached Elementary School
附属小学校副校長
Vice Principal of University Attached Elementary School
附属中学校長
Principal of University Attached Lower Secondary School
附属中学校副校長
Vice Principal of University Attached Lower Secondary
School
附属幼稚園長
Principal of University Attached Kindergarten
附属幼稚園副園長
Vice Principal of University Attached Kindergarten

事務局

事務局長
Secretary General
総務部長
Director of Department of General Affairs
庶務課長
Head of Division of General Affairs
会計課長
Head of Division of Finance
施設課長
Head of Division of Facility Planning
教務部長
Director of Department of Academic Affairs
教務課長
Head of Division of Academic Affairs
学生課長
Head of Division of Student Affairs
図書課長
Head of Division of University Library
入学主幹
Head of Admission Office

Division Heads

小宮 三彌
Komiya Mitsuy
戸北 凱惟
Tokita Yoshinobu
西 穰司
Nishi Joji
大嶽 幸彦
Ohdake Yukihiro
森 博
Mori Hiroshi
工藤 智昭
Kudo Tomoaki

中野 靖夫
Nakano Yasuo

佐藤 誠
Sato Makoto
川崎 直哉
Kawasaki Naoya
山ノ下堅一
Yamanoshita Kenichi
安藤 隆男
Ando Takao

西野 範夫
Nishino Norio
内藤 守
Naito Mamoru
有澤俊太郎
Arisawa Shuntaro
矢澤 美義
Yazawa Miyoshi

大悟法 滋
Daigobo Shigeru
白川ナツ子
Shirakawa Natsuko

Administration Bureau

高橋 誠記
Takahashi Seiki
柴崎 正夫
Shibasaki Masao
稲葉 幸夫
Inaba Yukio
佐藤 康宏
Sato Yasuhiro
荒木 和男
Araki Kazuo
松本 檀
Matsumoto Ueru
市村 正誠
Ichimura Masanari
仁木 俊二
Niki Shunji
関川 雅彦
Sekikawa Masahiko
高橋 伸治
Takahashi Shinji





職員の定員

Number of Staff and Officials

区 分 Classification	学 長 President	副学長 Vice President	教 授 Professors	助教授 Associate Professors	助 手 Research Assistants	小 計 Sub Total	教 頭 Vice Principals of Attached Schools	教 諭 Teachers of Attached Schools	養護教諭 Nurse Teachers of Attached Schools	計 Total	事務局 職員 Administration Staff	合 計 Grand Total
学長 President	1					1				1		1
副学長 Vice President		2				2				2		2
学校教育学部 College of Education			84	65	21	170				170		170
学校教育総合研究センター Center for Educational Research and Development			4	3	1	8				8		8
保健管理センター University Health Center			1			1				1		1
附属実技教育研究指導センター Center for Skills Training			4	4		8				8		8
附属障害児教育実践センター Demonstration and Research Center for the Handicapped			2	1	1	4				4		4
附属小学校 University Attached Elementary School							1	15	1	17		17
附属中学校 University Attached Secondary School							1	15	1	17		17
附属幼稚園 University Attached Kindergarten							1	3	1	5		5
事務局 Administration Bureau											110	110
計 Total	1	2	95	73	23	194	3	33	3	233	110	343

平成14年4月1日現在
As of April 1, 2002



上越から望む妙高山（跳ね馬）

部及び講座の構成

Faculty Organization

第一部 Cluster I	
学習臨床 Learning Support	教育方法臨床分野 Learning and Curriculum Studies
	学習過程臨床分野 Learning and Counseling
	情報教育分野 Information and Communication Technology
	総合学習分野 Comprehensive Studies

幼児教育 Early Childhood Education	幼児教育学 Study of Early Childhood Education
	幼児心理学 Early Childhood Psychology
	保育内容の研究 Study of Contents of Early Childhood Education

第二部 Cluster II	
生徒指導総合 School Guidance and School Administration	教育哲学(教育学) Philosophy of Education(Pedagogy)
	教育社会学 Sociology of Education
	学校社会学 Sociology of School Education
	道德教育 Moral Education
	学級経営 Classroom Management
	生徒指導 Pupil Guidance
	特別活動 Extra-class Activities
	進路指導 Career Guidance and Counseling
	学校教育相談 School Counseling
	教育経営学 Educational Policy and Management
	教育制度学 Educational System
	比較教育学 Comparative Education
	教育行政学 Educational Administration
	学校経営学 School Management
	教師教育学 Teacher Education

心理臨床 School Psychology and Counseling	心のケア Clinical Psychology
	心の教育 Psychological Education
	心理分析 Psychological Analysis

障害児教育 Special Education	障害児教育学 Education for the Handicapped
	障害児心理学 Psychology of the Handicapped
	障害児生理・病理学 Physiology and Pathology of the Handicapped
	障害児指導法 Teaching Methods for the Handicapped

第三部 Cluster III	
言語系教育 Languages	国語学 Japanese Linguistics
	国文学 Japanese Literature
	漢文学 Chinese Philology and Literature
	国語科教育 Japanese Education
	書写・書道 Handwriting and Calligraphy
	英語学 English Linguistics
	英米文学 British and American Literature
	英語科教育 English Education
	ドイツ文学 German Literature

社会系教育 Social Studies	歴史学 History
	地理学 Geography
	法学 Jurisprudence
	社会学 Sociology
	経済学 Economics
	倫理学 Ethics
	宗教学 Study of Religions
	社会科教育 Social Studies Education

第四部 Cluster IV	
自然系教育 Mathematics Science	代数学 Algebra
	幾何学 Geometry
	解析学 Analysis
	応用数学 Applied Mathematics
	数学科教育 Mathematics Education
	物理学 Physics
	化学 Chemistry
	生物学 Biology
	地学 Geosciences
	理科教育 Science Education

生活・健康系 Physical Education, Technology Education and Home Economics	体育学 Sports and Physical Education
	運動学 Sports Sciences
	学校保健 School Health Education Sciences
	保健体育科教育 Health and Physical Education
	機械工学 Mechanical Engineering
	電気工学 Electrical Engineering
	情報科学 Information Science
	金属加工学 Mechanical Metallurgy
	木材加工学 Physical Processing of Wood
	技術科教育 Technology Education
	食物学 Nutritional and Food Sciences
	被服学 Textiles and Clothing Sciences
	保育学 Child Study
	家庭経営学 Home Management
	家庭科教育 Home Economics Education

第五部 Cluster V	
芸術系教育 Music and Art	声楽 Vocal Music
	器楽 Instrumental Music
	作曲 Composition
	音楽学 Musicology
	音楽科教育 Music Education
	絵画 Painting and Print
	彫塑 Sculpture
	デザイン Design
	工芸 Craft
	美術理論・美術史 Theory of Art · History of Art
	美術科教育 Art Education

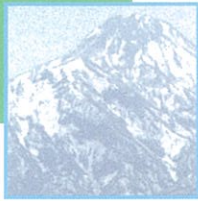

地域別入学者状況

Regional Distribution of Entrants

大学院学校教育研究科（修士課程）

Graduate School of Education(Master's Program)

北海道・東北 Hokkaido and Tohoku		入学者数 Entrants
北海道	Hokkaido	4 (2)
青森	Aomori	5
岩手	Iwate	9 (3)
宮城	Miyagi	5 (3)
秋田	Akita	3 (3)
山形	Yamagata	1 (1)
福島	Fukushima	4 (2)
関東 Kanto		
茨城	Ibaraki	3 (2)
栃木	Tochigi	3 (3)
群馬	Gunma	8 (5)
埼玉	Saitama	11 (7)
千葉	Chiba	9 (4)
東京	Tokyo	21 (2)
神奈川	Kanagawa	3 (2)
中部 Chubu		
新潟	Niigata	87 (47)
富山	Toyama	4 (3)
石川	Ishikawa	12 (9)
福井	Fukui	
山梨	Yamanashi	2 (1)
長野	Nagano	15 (15)
岐阜	Gifu	5 (2)
静岡	Shizuoka	7 (6)
愛知	Aichi	5 (2)
近畿 Kinki		
三重	Mie	
滋賀	Shiga	
京都	Kyoto	
大阪	Osaka	3
兵庫	Hyogo	
奈良	Nara	
和歌山	Wakayama	
中国 Chugoku		
鳥取	Tottori	
島根	Shimane	
岡山	Okayama	2
広島	Hiroshima	2
山口	Yamaguchi	
四国 Shikoku		
徳島	Tokushima	
香川	Kagawa	
愛媛	Ehime	
高知	Kochi	
九州・沖縄 Kyushu and Okinawa		
福岡	Fukuoka	3 (1)
佐賀	Saga	1
長崎	Nagasaki	2 (1)
熊本	Kumamoto	
大分	Oita	
宮崎	Miyazaki	
鹿児島	Kagoshima	1
沖縄	Okinawa	2 (2)
外国	Foreign Countries	14
合計	Total	256 (128)

() 内は、現職教員で内数

The figures in parentheses indicate the number of school teachers.

学校教育学部

College of Education

北海道・東北 Hokkaido and Tohoku		入学者数 Entrants
北海道	Hokkaido	3 (1)
青森	Aomori	4 (3)
岩手	Iwate	1 (1)
宮城	Miyagi	1
秋田	Akita	
山形	Yamagata	4 (2)
福島	Fukushima	4 (2)
関東 Kanto		
茨城	Ibaraki	1 (1)
栃木	Tochigi	6 (1)
群馬	Gunma	2 (1)
埼玉	Saitama	2 (1)
千葉	Chiba	
東京	Tokyo	2 (2)
神奈川	Kanagawa	1 (1)
中部 Chubu		
新潟	Niigata	43 (31)
富山	Toyama	17 (13)
石川	Ishikawa	20 (11)
福井	Fukui	7 (4)
山梨	Yamanashi	2 (1)
長野	Nagano	18 (12)
岐阜	Gifu	5 (4)
静岡	Shizuoka	4 (1)
愛知	Aichi	5 (1)
近畿 Kinki		
三重	Mie	3 (1)
滋賀	Shiga	2 (1)
京都	Kyoto	3 (1)
大阪	Osaka	
兵庫	Hyogo	5 (2)
奈良	Nara	
和歌山	Wakayama	
中国 Chugoku		
鳥取	Tottori	
島根	Shimane	2 (1)
岡山	Okayama	
広島	Hiroshima	1 (1)
山口	Yamaguchi	1
四国 Shikoku		
徳島	Tokushima	1 (1)
香川	Kagawa	
愛媛	Ehime	
高知	Kochi	1 (1)
九州・沖縄 Kyushu and Okinawa		
福岡	Fukuoka	
佐賀	Saga	
長崎	Nagasaki	1
熊本	Kumamoto	
大分	Oita	
宮崎	Miyazaki	1 (1)
鹿児島	Kagoshima	1
沖縄	Okinawa	
外国	Foreign Countries	1 (1)
合計	Total	175 (105)

() 内は、女子で内数。

The figures in parentheses indicate the number of female students.

地域別入学者の割合 (%)

Regional Distribution of Entrants

大学院学校教育研究科 (修士課程) G-256 (100%)
Graduate School of Education (Master's Program)

学校教育学部 C-175 (100%)
College of Education

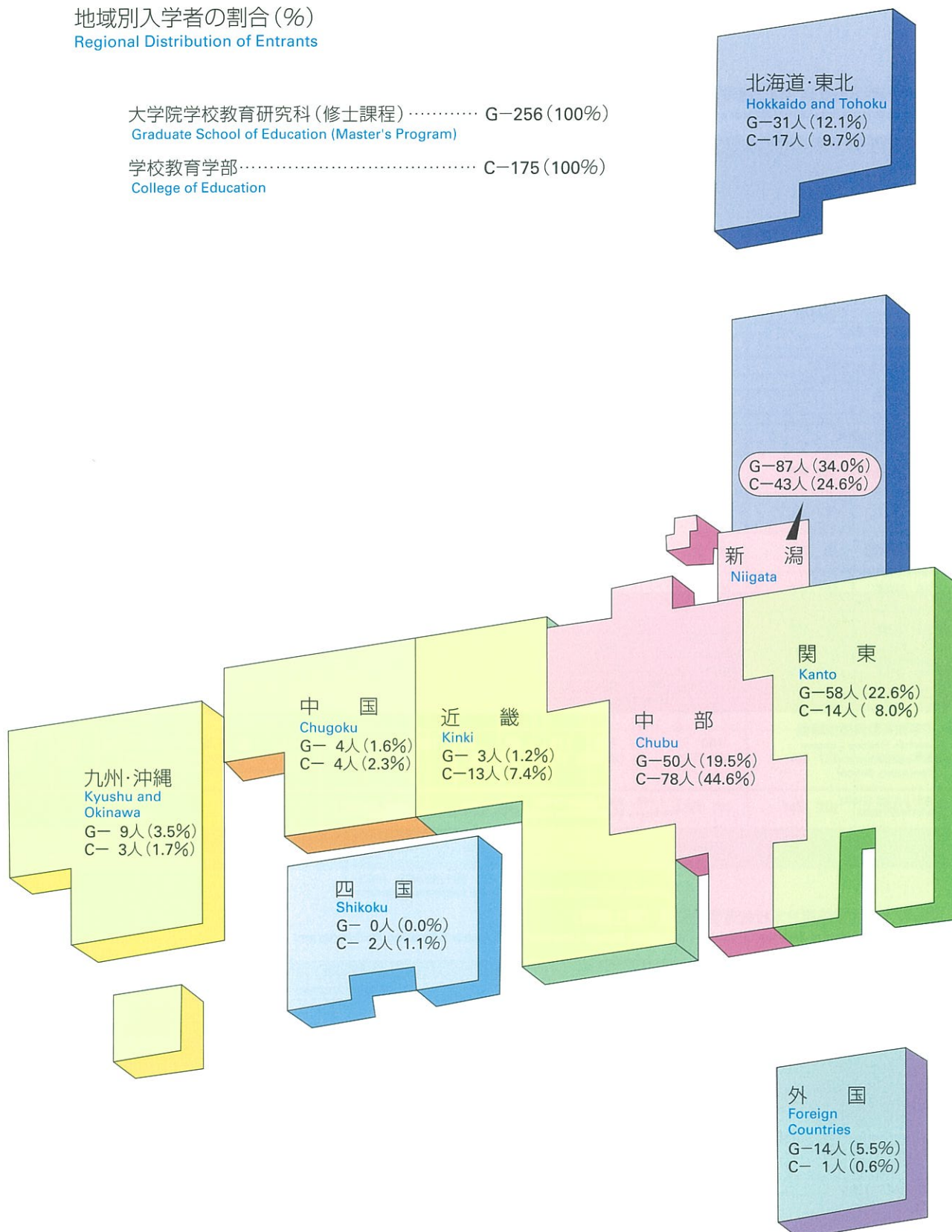

学生数

Number of Students

大学院学校教育研究科（修士課程） Graduate School of Education(Master's Program)

区 分 Classification	入学定員 Admission Capacity	現 員 Present Number								
		1 年次 1st Year			2 年次 2nd Year			合 計 Grand Total		
		男 Male	女 Female	計 Total	男 Male	女 Female	計 Total	男 Male	女 Female	計 Total
学校教育専攻 School Education	120	85	20(2)	105(2)	67	24(1)	91(1)	152	44(3)	196(3)
幼児教育専攻 Early Childhood Education	10	2	4	6	2(1)	2(1)	4(2)	4(1)	6(1)	10(2)
障害児教育専攻 Special Education	30	13(1)	8	21(1)	11	11	22	24(1)	19	43(1)
教科・領域教育専攻 Specialized Subject Fields	140	86(5)	38(5)	124(10)	84(3)	52(5)	136(8)	170(8)	90(10)	260(18)
合 計 Grand Total	300	186(6)	70(7)	256(13)	164(4)	89(7)	253(11)	350(10)	159(14)	509(24)

平成14年5月1日現在
As of May 1,2002

() 内は、外国人留学生で内数
The figures in parentheses indicate the number of foreign students.

学校教育学部 College of Education

区 分 Classification	入学定員 Admission Capacity	現 員 Present Number														
		1 年次 1st Year			2 年次 2nd Year			3 年次 3rd Year			4 年次 4th Year			合 計 Grand Total		
		男 Male	女 Female	計 Total	男 Male	女 Female	計 Total	男 Male	女 Female	計 Total	男 Male	女 Female	計 Total	男 Male	女 Female	計 Total
初等教育教員養成課程 Teacher Training Courses for Kindergarten and Elementary School	160	70	105 (1)	175 (1)	67	96	163	69	92	161	82	134	216	288	427 (1)	715 (1)

平成14年5月1日現在
As of May 1,2002

() 内は、外国人留学生で内数
The figures in parentheses indicate the number of foreign students.

兵庫教育大学大学院連合学校教育学研究科（博士課程） Joint Graduate School in Science of School Education, Hyogo University of Teacher Education(Ph.D.Program)

区 分 Classification	入学定員 Admission Capacity	現 員 Present Number											
		1 年次 1st Year			2 年次 2nd Year			3 年次 3rd Year			合 計 Grand Total		
		男 Male	女 Female	計 Total	男 Male	女 Female	計 Total	男 Male	女 Female	計 Total	男 Male	女 Female	計 Total
学校教育実践学専攻 School Instruction Field	8	2		2	1		1	2		2	5		5
教科教育実践学専攻 Content Area Instruction Field	16	4		4	2	2	4	5		5	11	2	13
合 計 Grand Total	24	6		6	3	2	5	7		7	16	2	18

平成14年5月1日現在
As of May 1,2002

この連合学校教育学研究科は、兵庫教育大学のほか、上越教育大学、岡山大学及び徳島教育大学が協力して教育研究の実施に当たる。
入学定員は、兵庫教育大学大学院学校教育学研究科の入学定員で、現員は、上越教育大学への配属学生数

The Joint Graduate School conducts education and research by means of the cooperative arrangement among Joetsu University of Education, Okayama University, and Naruto University of Education, in addition to Hyogo University of Teacher Education. The admission capacity indicates that of the Joint Graduate School collectively, and present number here indicates the number of students assigned specifically to Joetsu University of Education.

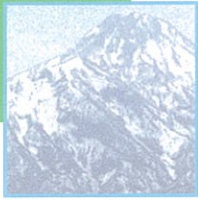

修了者・卒業生数

Number of Graduates

大学院学校教育研究科（修士課程）
Graduate School of Education(Master's Program)

区 分 Classification		59年度～9年度 1984-1997	10年度 1998	11年度 1999	12年度 2000	13年度 2001	累 計 Total
学校教育専攻 School Education	学習臨床コース Learning Support					30(25)	30(25)
	発達臨床コース Human Development					37(36)	37(36)
	教育基礎コース Foundations	163(116)	12(11)	7(6)	11(7)	2(1)	195(141)
	教育経営コース Organization and Administration	134(103)	13(11)	16(11)	15(8)		178(133)
	教育方法コース Method and Evaluation	246(236)	23(23)	19(18)	19(18)		307(295)
	生徒指導コース Guidance and Moral Education	197(183)	19(18)	20(20)	21(20)		257(241)
	計 Total	740(638)	67(63)	62(55)	66(53)	69(62)	1,004(871)
幼児教育専攻 Early Childhood Education		71(10)	14(1)	7	11(2)	5(1)	108(14)
障害児教育専攻 Special Education		275(131)	21(14)	21(10)	31(18)	27(9)	375(182)
教科・領域 教育専攻 Specialized Subject Fields	言語系コース Language Education	305(187)	27(16)	21(15)	19(11)	22(14)	394(243)
	社会系コース Social Studies Education	291(197)	19(14)	27(22)	21(14)	26(14)	384(261)
	自然系コース Science Education	425(329)	28(22)	29(22)	22(18)	23(18)	527(409)
	芸術系コース Music and Fine Arts Education	341(130)	25(13)	21(3)	37(15)	34(9)	458(170)
	生活・健康系コース Physical Education, Industrial Arts Education and Home Economics Education	361(225)	31(15)	22(9)	37(20)	40(15)	491(284)
	計 Total	1,723(1,068)	130(80)	120(71)	136(78)	145(70)	2,254(1,367)
合 計 Grand Total		2,809(1,847)	232(158)	210(136)	244(151)	246(142)	3,741(2,434)

() 内は、現職教員で内数
The figures in parentheses indicate the number of in-service teachers.

学校教育学部
College of Education

区 分 Classification	59年度～9年度 1984-1997	10年度 1998	11年度 1999	12年度 2000	13年度 2001	累 計 Total
初等教育教員養成課程 Teacher Training Courses for Kindergarten and Elementary School	2,777	197	197	200	198	3,569

就職状況

Employment

大学院学校教育研究科（修士課程）
Graduate School of Education(Master's Program)

区 分 Classification		教員就職者 Number of Appointments as Teachers							保育士 Nursery School	左記以外 の就職者 Other Occupation	進学者 Graduate School	その他 Others	合 計 Grand Total
		小学校 Elementary School	中学校 Lower Secondary School	高等学校 High School	幼稚園 Kindergarten	盲・聾・ 養護学校 School for Handicapped Children	その他 Other Schools	計 Total					
学校教育専攻 School Education	学習臨床コース Learning Support	3(3)						3(3)		1		1	5
	発達臨床コース Human Development										1		1
	教育基礎コース Foundations										1		1
	計 Total	3(3)						3(3)		1	2	1	7
幼児教育専攻 Early Childhood Education		1(1)			1(1)			2(2)	1			1	4
障害児教育専攻 Special Education		6(2)				8(4)		14(6)	1	3			18
教科・領域 教育専攻 Specialized Subject Fields	言語系コース Language Education		3(2)	1(1)				4(3)		2		2	8
	社会系コース Social Studies Education	3(2)	2(1)	1				6(3)		1		5	12
	自然系コース Science Education		2					2			1	2	5
	芸術系コース Music and Fine Arts Education	5(3)	3(2)	3(3)		2(2)		13(10)	1	3		8	25
	生活・健康系コース Physical Education, Industrial Arts Education and Home Economics Education	1	3(3)	3(3)	1(1)	2	1	11(7)		1	2	11	25
	計 Total	9(5)	13(8)	8(7)	1(1)	4(2)	1	36(23)	1	7	3	28	75
合 計 Grand Total		19(11)	13(8)	8(7)	2(2)	12(6)	1	55(34)	3	11	5	30	104

平成14年5月1日現在
As of May 1, 2002

現職教員を除く者で、()内は期限付き教員として採用された者で内数
The figures indicate the number of students excluding in-service teachers, and the figures in parentheses indicate the number of students employed as part-time teachers.

学校教育学部
College of Education

区 分 Classification		教員就職者 Number of Appointments as Teachers							保育士 Nursery School	左記以外 の就職者 Other Occupation	進学者 Graduate School	その他 Others	合 計 Grand Total
		小学校 Elementary School	中学校 Lower Secondary School	高等学校 High School	幼稚園 Kindergarten	盲・聾・ 養護学校 School for Handicapped Children	その他 Other Schools	計 Total					
初等教育教員養成課程 Teacher Training Courses for Kindergarten and Elementary School		71(49)	27(21)	1	11(1)	1(1)		111(72)	5	25	32	25	198

平成14年5月1日現在
As of May 1, 2002

()内は、期限付きで教員として採用された者で内数
The figures in parentheses indicate the number of students employed as part-time teachers.

奨学生数

Number of Scholarship Grantees

区 分 Classification		在籍者数 Number of Students	日本育英会 Japan Scholarship Foundation					各種奨学金 Others		合 計 Grand Total	
			第1種 Loans without Interest	第2種 Loans with Interest	きぼう21プラン "Hope 21" Plan	計 Total	受給率(%) Ratio of Scholarship Grantees to the Number of Students	奨学生数 Number of Scholarship Students	受給率(%) Ratio of Scholarship Grantees to the Number of Students	奨学生数 Number of Scholarship Students	受給率(%) Ratio of Scholarship Grantees to the Number of Students
大学院学校教育研究科(修士課程) Graduate School of Education (Master's Program)	1年次 1st Year	113	45		10	55	48.7			55	48.7
	2年次 2nd Year	121	37		13	50	41.3	1	0.8	51	42.1
	計 Total	234	82		23	105	44.9	1	0.4	106	45.3
学校教育学部 College of Education	1年次 1st Year	163	29		21	50	30.7	4	2.5	54	33.1
	2年次 2nd Year	161	32		29	61	37.9	7	4.3	68	42.2
	3年次 3rd Year	199	45		24	69	34.7	5	2.5	74	37.2
	4年次 4th Year	219	45	9	6	60	27.4	1	0.5	61	27.9
	計 Total	742	151	9	80	240	32.3	17	2.3	257	34.6
合 計 Grand Total		976	233	9	103	345	35.3	18	1.8	363	37.2

平成14年3月31日現在
As of March 31, 2002

大学院の在籍者数は、現職教員及び外国人留学生を除く数。
The figures concerning Graduate School of Education show the number of students excluding in-service teachers and foreign students.





福利厚生施設

Welfare Facilities for Students

大学会館

Commons Hall

室 名 Room Name	階 別 Floor	内 容 Service
第1食堂 1st cafeteria	1	朝・昼・夜の食事等(310席) Breakfast,Lunch and Supper(310 Seats)
第2食堂 2nd cafeteria	2	昼の食事等(28席) Lunch(28 seats)
売店 Shop	1	書籍・文具・日用品・食料品・コピーサービス等 Books,Stationery,Necessaries Groceries and Photocopy Service
喫茶店 Tea Lounge	2	喫茶・軽食(30席) Coffee,Tea and Snack(30 seats)
理容室 Berber	2	調髪等(2席) Haircut(2 Seats)
美容室 Beauty Parlor	2	パーマメント・カット・着付等(2席) Haircut, Hair Setting and Dressing(2 Seats)
第1集会室 1st Meeting Room	2	会議・研究会等 Meeting and Seminar
第2集会室 2nd Meeting Room	2	会議・研究会等 Meeting and Seminar
第3集会室 3rd Meeting Room	2	会議・研究会等 Meeting and Seminar
第4集会室 4th Meeting Room	2	会議・研究会等(和室) Meeting and Seminar (Japanese Style)
第5集会室 5th Meeting Room	2	茶道・会議・研究会等(和室) Tea Ceremony, Meeting and Seminar (Japanese Style)

赤倉野外活動施設

Akakura House for Outdoor Activities

室 名 Room Name	階 別 Floor	内 容 Service
食堂・講義室・集会室 Cofeteria, Lecture and Meeting Room	1	食事・講義・会議・研究会等(40席) Meal,Lecture,Meeting and Seminar(40 Seats)
宿泊室 Lodging Rooms	2	和室4室(収容人員16人), 洋室3室(収容人員24人) 4Japanese-style Rooms(for 16 Persons),3Western-style Rooms(for 24 Persons)

学生宿舍
Dormitories

区 分 Classification	構 造 Structure	棟 数 Number of Buildings	延面積 (㎡) Total Floor Area	部屋数 Number of Rooms	収容人員・世帯 Capacity
単身用学生宿舍 Dormitory for Singles	RC5	8	13,849	630	720
世帯用学生宿舍 Dormitory for Families		2	4,007	80	80

国際学生宿舍
International House

区 分 Classification	構 造 Structure	延面積 (㎡) Total Floor Area	部屋数 Number of Rooms	収容人員・世帯 Capacity
単身用居室 Single Rooms	RC5	1,918	17	17
夫婦用居室 Couple Rooms			15	15
家族用居室 Family Rooms			10	10



国際交流

International Exchange Programs

外国人留学生

Number of Foreign Students

国・地域名 Countries and Area	大学院（修士課程） 学生 Graduate School (Master's Program) Students		学部学生 College Students		特別研究学生 Special Research Students		研究生 Research Students		合 計 Grand Total		
	国 費 Government	私 費 Private	国 費 Government	私 費 Private	国 費 Government	私 費 Private	国 費 Government	私 費 Private	国 費 Government	私 費 Private	計 Total
中 国 China	1	18(1)		1		1	2	12	3	32(1)	35(1)
台 湾 Taiwan		1						3		4	4
韓 国 Korea		2						1		3	3
マレーシア Malaysia	1								1		1
インドネシア Indonesia		1								1	1
ブラジル Brazil	1								1		1
計 Total	3	22(1)		1		1	2	16	5	40(1)	45(1)

平成14年5月1日現在
As of May 1, 2002

()は、博士課程で内数
The figures in parentheses indicate the number of Ph.D. Program

海外派遣留学生

Students Studying Abroad

区 分 Classification	派遣国名 Countries	大学名 Universities	9年度 1997	10年度 1998	11年度 1999	12年度 2000	14年度 2002
短期留学推進制度（派遣） Short-term Student Exchange Promotion Program(Outbound)	イギリス United Kingdom	グラスゴー大学 University of Glasgow	1			1	
	カナダ Canada	ブランドン大学 Brandon University	1				
	韓 国 Korea	韓国教員大学校 Korea National University of Education		1	1		1

大学間交流協定締結校

Agreement of International Academic Exchange

国 名 Countries	大学名 Universities	締結年月日 Dates Concluded
カナダ Canada	ブランドン大学 Brandon University	平成2年6月20日 June 20, 1990
イギリス United Kingdom	グラスゴー大学 University of Glasgow	平成3年6月12日 June 12, 1991
中 国 China	哈爾濱師範大学 Harbin Normal University	平成7年8月8日 August 8, 1995
イギリス United Kingdom	オックスフォード・ブルックス大学 Oxford Brookes University	平成8年9月20日 September 20, 1996
韓 国 Korea	韓国教員大学校 Korea National University of Education	平成8年12月20日 December 20, 1996
アメリカ合衆国 United States of America	アイオワ大学 The University of Iowa	平成10年6月2日 June 2, 1998
中 国 China	北京師範大学 Beijing Normal University	平成13年11月12日 November 12, 2001

公開講座等

University Extension

公開講座

University Extension Courses

一般市民の教養を高め、地域の文化の向上及び現職教員等の研修に資するため、本学に公開講座を開設している。

Every year the University offers several extension courses on a variety of topics to people in the local communities as well as to school teachers.

平成14年度実施計画 Working Plan for 2002

講座名 Extension Courses	定員 Capacities
少年・少女剣道教室 Kendo Seminar for elementary school child	30 初級 an elementary course
教師のためのロール・プレイング演習 Role-Playing Seminar for Teachers	15 初級 an elementary course
教科書の中の文学 The short stories in textbooks	30 現職教員 初級 school teachers an elementary course
ココロの不思議を探検しよう －中・高校生のための心理学入門－ Let's Go Exploring the Wonder World of Mind	30
Webページ制作入門 －誰でもできるホームページ－ Web Beginner's workshop	20
陶芸を楽しむ Let's enjoy making Ceramics	20 初級 an elementary course
腰痛スッキリ水中運動 Aquatic exercise for health and longevity	40
作成して学ぶ個別の指導計画（初級編） Preparation of the Individualized Teaching Program -basic course-	15 現職教員 school teachers
やさしいドイツ語 Introductory German	30
「数学する」体験で広がる数学の世界 Expand your mathematical world by doing mathematics	20 現職教員 school teachers
小川未明と宮沢賢治 About the literature of Mimei Ogawa and Kenji Miyazawa	20 初級 an elementary course
Web表現・デザイン技法 －魅力的なホームページの演出方法－ Web design workshop	20 初級 an elementary course
絵画表現 －アクリルで絵を描く－ Make the work by Acrylic color painting	20 現職教員 school teachers

文化講演会

Cultural Lectures

本学の学生及び一般市民の教養を高め、視野を広げるため上越市と共催で、優れた研究者、文化人を招いて文化講演会を開催している。

A number of distinguished speakers are invited to the Cultural Lectures cosponsored by the University and Joetsu City for the benefit of the citizens as well as the students.

平成14年度実施計画 Working Plan for 2002

演題 Subject	講師 Speaker
逆さの視点－死から生を見る－ Life Seen from the Other Side: Looking at Life from Death	元東京都監察医務院長 Former Chief Medical Examiner for Tokyo Metropolitan Government 作家・法医学評論家 Legal Medicine Commentator/Writer 上野 正彦 Ueno Masahiko

附属図書館 University Library

図書、雑誌その他の資料を一元的に収集・整理・保存し、学生の学習及び職員の教育・研究活動に資することを目的として附属図書館を設置している。

附属図書館では、開架方式を採っており、直接書架に接し、図書を自由に閲覧できるようにしている。

The University Library was established for the unified collection, classification, and custody of books, journals and other materials for the benefit of the students and faculty members. The open stack system facilitates free and direct access to necessary books.



蔵書数及び受入雑誌種類数 Number of Books and Journals

平成14年3月31日現在 As of March 31, 2002

区 分 Classification	和 書 Japanese	洋 書 Foreign	計 Total
図 書 Books	210,294	61,631	271,925
雑 誌 Journals	1,284	349	1,633

開館時間 Hours of Operation

区 分 Classification	通 常 During Term	休業期間 During Holidays
月曜日～金曜日 Monday - Friday	9:00 - 22:00	9:00 - 17:00
土曜日 Saturday	11:00 - 17:00	休館 Closed

利用状況 Overview of Library Use

平成13年度 2001

開館日数 Open Days	入館者数 Visitors	館外貸出 Circulation						相互協力 Inter Library Loan			
		貸出人数 Number of people who borrowed books			貸出冊数 Number of books borrowed			文献複写件数 Photocopy		相互貸借件数 Books	
		学 生 Student	職 員 Staff	計 Total	学 生 Student	職 員 Staff	計 Total	受 付 From Outside	依 頼 To Outside	貸 出 Lending	借 受 Borrowing
283	82,912	21,096	1,489	22,585	45,646	3,297	48,943	2,625	2,979	659	382



学校教育総合研究センター

Center for Educational Research and Development

学校及び地域社会と連携しながら、学校教育の実践に関する諸課題を把握し、本学教官、現職教員、学部・大学院生及びその他の関係者と共同して、当該課題に関する臨床的・実践的・開発的研究を推進することによって、学校教育の改善、充実及び発展に寄与することを目的とする学内共同の教育研究施設として、学校教育総合研究センターを設置している。このセンターは、教育実践研究部門と教育開発研究部門の2つの部門で構成されており、教育実践研究部門には、情報教育研究分野、教師教育総合研究分野、教育臨床研究分野の3分野、教育開発研究部門は、学習環境開発分野、カリキュラム開発研究分野、大学教育開発研究分野の3分野で構成されている。

The Center for Educational Research and Development was established as a joint research center within the University for the purpose of contributing to the reform and development of school education. In order to attain this objective, the Center conducts research into various problems in the field of actual school teaching in close cooperation with local communities and schools. The Center also promotes practical, clinical and developmental studies on those subjects with collaboration with the University staff, school teachers, and students in the College of Education and the Graduate School. The Center consists of the Educational Practice Research Section and the Educational Development Research Section. The Educational Practice Research Section has three fields of research: the Information and Information Technology Education, the Teacher Training, and the Learning Support. The Educational Development Research Section also has three fields: the Learning Environment Development, the Curriculum Development and the Higher Education Development.



保健管理センター

University Health Center

学生及び職員の心身の健康の保持・増進を図るため、保健管理センターを設置している。

このセンターでは、心身の健康状態を客観的に把握し、指導・助言を行うため、定期健康診断をはじめ、専門の職員による健康相談や精神衛生相談を実施するとともに、種々の疾病やけがに対して応急措置を講じている。

The University Health Center was established to promote and preserve the health of the students, faculty and staff. In order to evaluate the mental and physical health of the staff and students, the doctor and nurses give periodic health examinations as well as guidance and counseling, in addition to administering first aid for various illnesses and injuries.





附属実技教育研究指導センター

Center for Skills Training

学部における教育や研究と密接な関連を保ち、主として学生の自学自習により、教育に関する实际的、技術的能力、実技指導能力などの涵養を図るため、学部附属した実技教育研究指導センターを設置している。

このセンターには、「音楽教育」「美術教育」「体育教育」「言語系教育」の分野を置いている。

The Center for Skills Training was established to develop students' practical skills and teaching abilities in the areas of Music, Art and Design, Physical Education, and Languages, mainly through individual study by the students.



附属障害児教育実践センター

Demonstration and Research Center for the Handicapped

大学院における障害児に関する実践的教育の研究推進と実地指導能力の向上を図るため、学部附属した障害児教育実践センターを設置している。

This center was established to conduct scientific research in special education, and to promote graduate students' practical skills in the instruction and care of handicapped children.





情報処理センター

Information Processing Center

学内共同利用施設として本学の学術研究及び情報処理教育に資するほか、学内の情報処理の推進を図るため、情報処理センターを設置している。

このセンターのJUENシステムは、学内すべての部屋に情報端子と情報端末を持つ完全LAN化が実現されており、学内外へのコミュニケーションは言うに及ばず高級なアプリケーションソフトを多数保有し、「マルチメディアルーム」「DTPルーム」「応用処理ルーム」「DTMルーム」の機能は情報処理センターとしての新しいスタイルを確立している。

This center was established to contribute to academic research and information processing education as well as to facilitate information processing within the University.

The teachers' offices and administrative sections are all provided with data communication terminals that form a complete LAN system which is called the JUEN(Joetsu University of Education Network) System. The multimedia room, DTP(Desk Top Publishing)room, applied processing room and DTM(Desk Top Music)room are a few examples of the newly acquired facilities of this center.



心理教育相談室

Psychological Counseling Center

心理臨床に関わる相談に対する社会的要請に応じるとともに、本学の大学院学生等の心理臨床に関わる相談活動に関する教育訓練を行い、もって心理臨床における実践的な教育及びその研究の推進に寄与することを目的とするため、心理教育相談室を設置している。

The Psychological Counseling Center was established to meet the social needs for psychological clinical consultation. The Center also conducts the education and training of graduate students in this area, and thereby contributes to the promotion of practical education and research in the field of clinical psychology.





附属学校 University Attached Schools

学校教育に関する実証的な研究と学生の教育実習を行うため、附属小学校、附属中学校及び附属幼稚園を設置している。

The University has two schools and a kindergarten attached to the College of Education. The main purposes of these schools are to pursue and verify educational studies and to offer the students the opportunity of practice teaching.



区 分 Classification	入学定員 Admission Capacity	総定員 Total Capacity	学級数 Number of Classes	児童・生徒数 Present Number						
				1学年 1st Year	2学年 2nd Year	3学年 3rd Year	4学年 4th Year	5学年 5th Year	6学年 6th Year	計 Total
附属小学校 Elementary School	80	480	12	68(28)	67(36)	63(34)	80(49)	70(37)	71(37)	419(221)
附属中学校 Lower Secondary School	120	360	9	113(52)	116(59)	118(51)	-	-	-	347(162)

平成14年5月1日現在
As of May 1, 2002

()内は、女子で内数
The figures in parentheses indicate the number of females.

区 分 Classification	入園定員 Admission Capacity	総定員 Total Capacity	学級数 Number of Classes	幼児数 Present Number				
				3歳児 3-Year- Olds	4歳児 4-Year- Olds	5歳児 5-Year- Olds	計 Total	
附属幼稚園 Kindergarten	3歳児 3-Year- Olds	20	20	1	24(10)	22(9)	27(15)	73(34)
	4歳児 4-Year- Olds	15	35	1				
	5歳児 5-Year- Olds	-	35	1				

平成14年5月1日現在
As of May 1, 2002

()内は、女子で内数
The figures in parentheses indicate the number of females.



土地・建物

Land and Buildings

区 分 Classification	土地面積(m ²) Land	建 物 Buildings			
		名 称 Facilities		建物面積(m ²) Building Area	延面積(m ²) Total Floor Area
山屋敷地区 Yamayashiki Campus	356,020	本部事務局	Administration Building	733	2,162
		附属図書館	University Library	945	3,196
		講義棟	First Lecture Building	828	2,193
		実験棟	Laboratories	573	1,152
		大学会館	Commons Hall	1,641	2,217
		講堂	Auditorium	1,045	1,078
		自然棟	Sciences Building	912	6,393
		第2講義棟	Second Lecture Building	298	1,021
		情報処理センター	Information Processing Center	242	483
		人文棟	Humanities Building	1,516	9,340
		音楽棟	Music Building	741	2,829
		美術棟	Fine Arts Building	1,526	3,862
		体育棟	Physical Education Building	594	1,723
		小体育館	Second Gymnasium	636	1,214
		体育館	First Gymnasium	1,404	1,404
		スポーツ科学実験棟	Sports Science Laboratory	286	800
		職員研修センター	Guest House	402	402
		附属障害児教育実践センター	Demonstration and Research Center for the Handicapped	660	1,159
		単身用学生宿舎	Dormitory for Singles	3,650	13,849
		国際学生宿舎	International House	472	1,918
		世帯用学生宿舎	Dormitory for Families	801	4,007
		職員宿舎	Apartment House for the Faculty	380	1,814
		附属幼稚園	University Kindergarten	625	625
		設備機械棟	Power Equipment Building	438	688
		プール附属棟	Indoor Swimming Pool	189	189
		課外活動共用施設	Club House	203	397
		その他	Others	1,315	1,530
		計	Total	23,055	67,645
西城地区 Nishishiro Campus	36,390	学校教育総合研究センター	Center for Educational Research and Development	893	1,864
		附属小学校校舎	University Elementary School	2,292	4,750
		附属小学校体育館	University Elementary School Gymnasium	600	600
		その他	Others	433	433
		計	Total	4,218	7,647
本城地区 Motoshiro Campus	50,127	附属中学校校舎	University Lower Secondary School	1,636	3,738
		附属中学校体育館	University Lower Secondary School Gymnasium	934	2,157
		その他	Others	427	427
		計	Total	2,997	6,322
その他 Others	9,211	赤倉野外活動施設	Akakura House for Outdoor Activities	282	529
		その他	Others	1,468	3,411
		計	Total	1,750	3,940
合 計 Grand Total	451,748			32,020	85,554



位置図

Location and Access

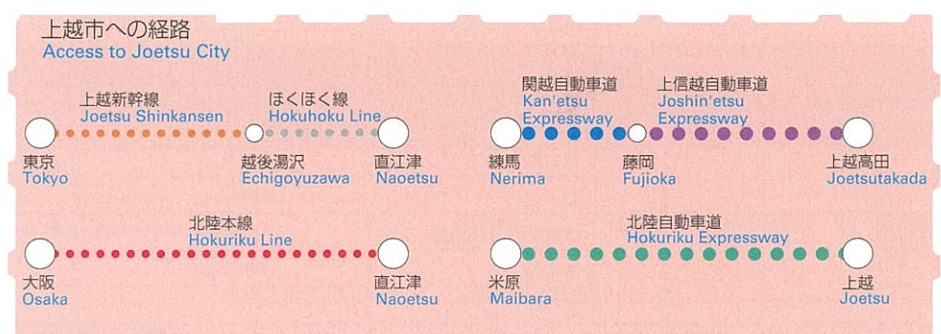
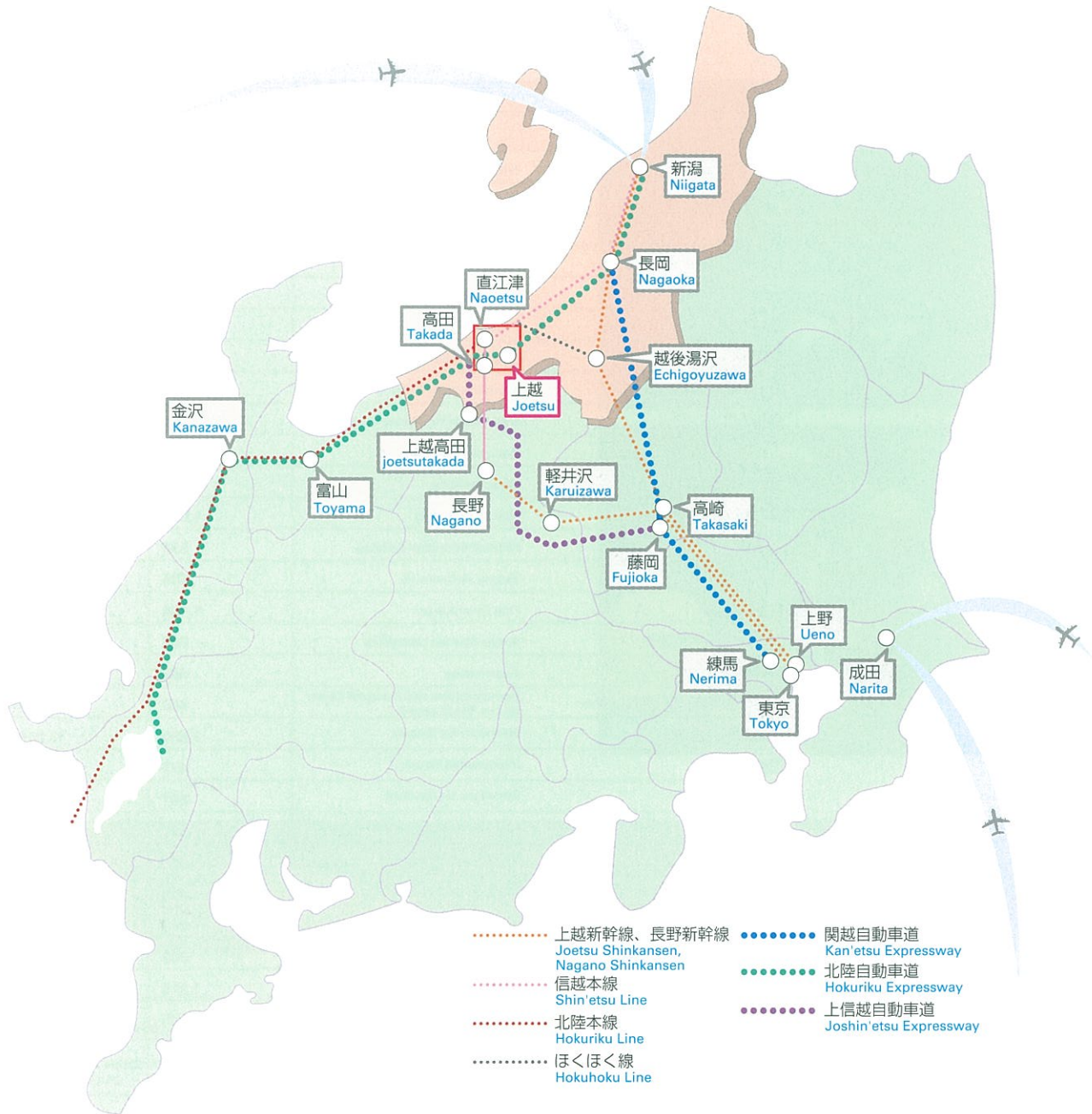

上越市街地図
Map of Joetsu City

The map shows the city of Joetsu, Japan, with the Sea of Japan (日本海) to the north. Key features include:

- Rivers:** Seki River (関川), Joetsu River (上越川), and Tone River (利根川).
- Roads:**
 - JR North Line (JR北陸本線) and Joetsu Line (上越線).
 - Shinetsu Line (信越本線).
 - Joetsu Expressway (上越自動車道).
 - Joetsu Interchange (上越インターチェンジ).
 - Joetsu Interchange (上越インターチェンジ).
 - Joetsu Interchange (上越インターチェンジ).
- Landmarks:**
 - Joetsu City Office (上越市役所).
 - Joetsu University of Education Yamayashiki Campus (上越教育大学 山屋敷地区).
 - Center for Educ. Research & Development Univ. Elem. School Nishishiro Campus (附属小学校・学校教育総合研究センター 西城地区).
 - Univ. Lower Sec. School Motoshiro Campus (附属中学校 本城地区).
- Scale:** 0 to 4,000m.
- Compass:** North arrow pointing up.

●北陸本線・信越本線「直江津駅」下車、直江津駅前停留所から教育大学線のバスに乗車(約20分)教育大学下車。「直江津駅」からタクシーで約15分。

- From Takada Station (Shin'etsu Line)
: take a taxi (10 minutes) or a bus on
Kyoikudaigaku Route (15 minutes).
- From Kasugayama Station (Shin'etsu
Line) : it is 25 minutes' walk.
- From Naoetsu Station (Hokuriku
Line, Shin'etsu Line) : take a taxi (15
minutes) or a bus on Kyoikudaigaku
Route (20 minutes).



建物配置図

Campus Map

山屋敷地区
Yamayashiki Campus

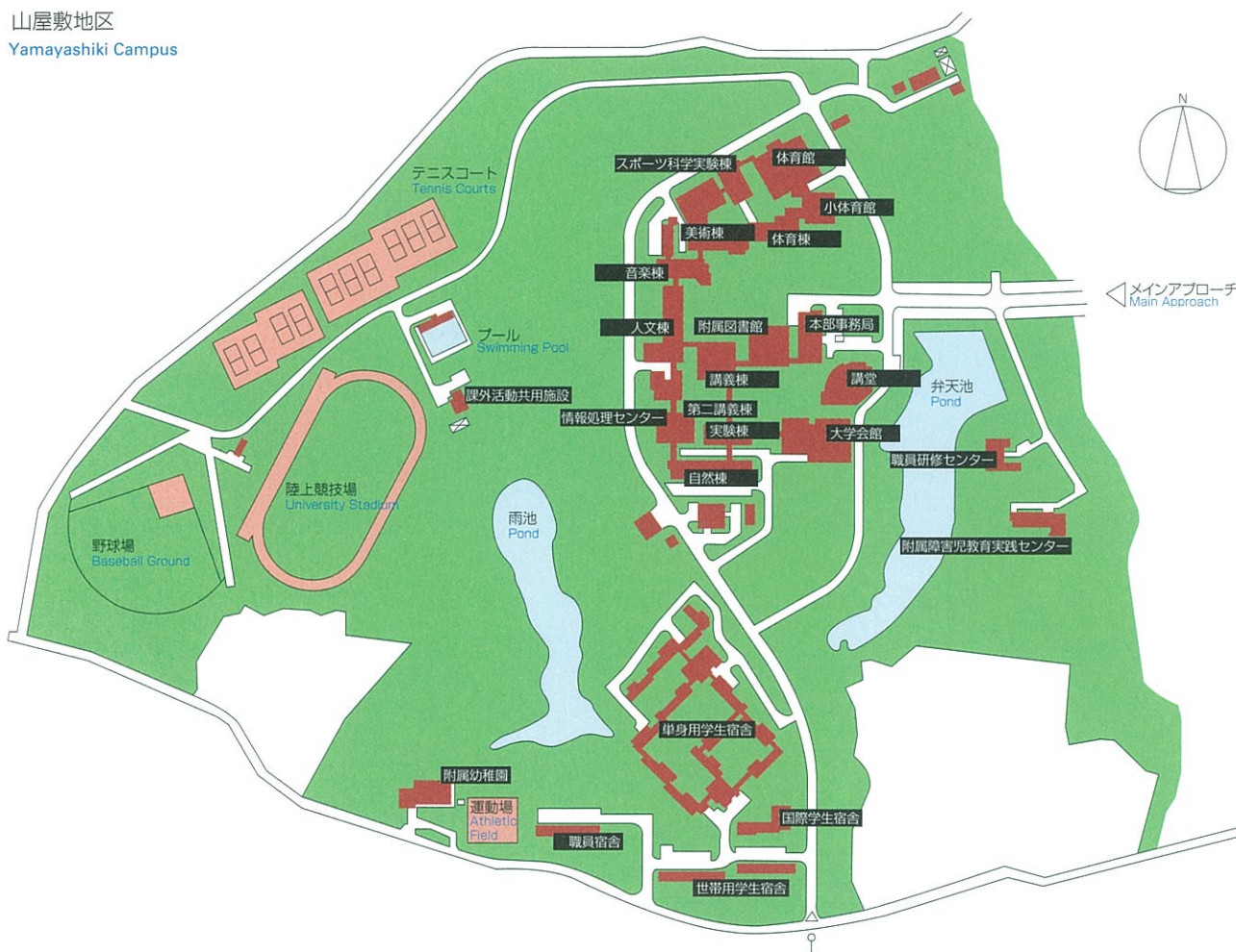

西城地区
Nishishiro Campus

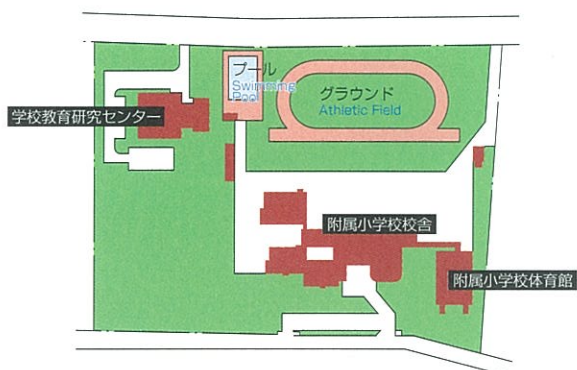

本城地区
Motoshiro Campus

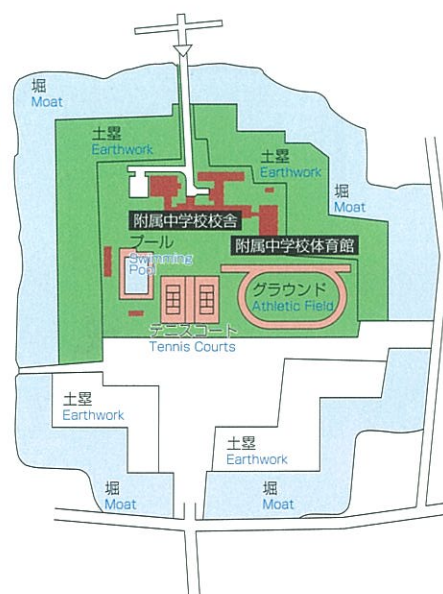



所在地

University Directory

名 称 Facilities	所在地 Address	電話番号 Telephone Number
事務局 Administration Bureau 大学院学校教育研究科 Graduate School of Education 学校教育学部 College of Education 附属図書館 University Library 保健管理センター University Health Center 情報処理センター Information Processing Center 学校教育学部附属実技教育研究指導センター Center for Skills Training 学校教育学部附属障害児教育実践センター Demonstration and Research Center for the Handicapped 心理教育相談室 Psychological Counseling Center 職員研修センター Guest House	〒943-8512 上越市山屋敷町1番地 1,Yamayashiki-machi,Joetsu-shi 943-8512	代表 Main Number Tel.(025)522-2411 庶務課 Division of General Affairs Tel.(025)521-3214 会計課 Division of Finance Tel.(025)521-3234 施設課 Division of Facility Planning Tel.(025)521-3263 教務課 Division of Academic Affairs Tel.(025)521-3274 学生課 Division of Student Affairs Tel.(025)521-3284 図書課 Division of University Library Tel.(025)521-3263 入学主幹 Admission Office Tel.(025)521-3293
学校教育総合研究センター Center for Educational Research and Development	〒943-0834 上越市西城町1丁目7番2号 1-7-2,Nishishiro-cho,Joetsu-shi 943-0834	Tel.(025)525-9147
学校教育学部附属小学校 University Attached Elementary School	〒943-0834 上越市西城町1丁目7番1号 1-7-1,Nishishiro-cho,Joetsu-shi 943-0834	Tel.(025)523-3610
学校教育学部附属中学校 University Attached Lower Secondary School	〒943-0835 上越市本城町6番2号 6-2,Motoshiro-cho,Joetsu-shi 943-0835	Tel.(025)523-5313
学校教育学部附属幼稚園 University Attached Kindergarten	〒943-0815 上越市山屋敷町1番地 1,Yamayashiki-machi,Joetsu-shi 943-0815	Tel.(025)521-3697
単身用学生宿舎 Dormitory for Singles 世帯用学生宿舎 Dormitory for Families 国際学生宿舎 International House	〒943-0815 上越市山屋敷町1番地 1,Yamayashiki-machi,Joetsu-shi 943-0815	
赤倉野外活動施設 Akakura House for Outdoor Activities	〒949-2111 新潟県中頸城郡妙高高原町大字赤倉字広157-3 157-3,Hiro,Akakura,Myokokogen-machi,Nakakubiki-gun,Niigata-ken 949-2111	Tel.(0255)87-2464

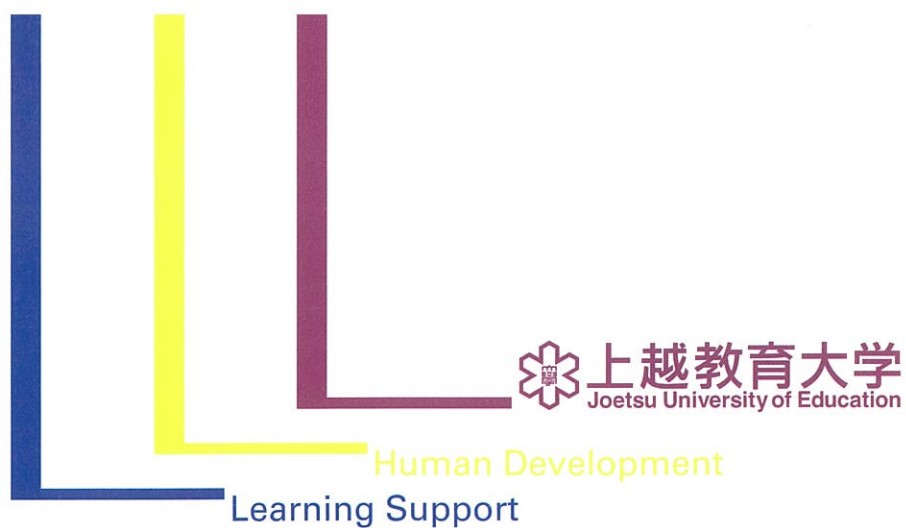

平成14年7月発行
編集・発行 上越教育大学総務部庶務課
〒943-8512 新潟県上越市山屋敷町 1 番地
<http://www.juen.ac.jp/>

July, 2002
Published by Division of General Affairs,
JOETSU UNIVERSITY OF EDUCATION
1, Yamayashiki-machi, Joetsu-shi, Niigata-ken 943-8512
JAPAN
